Cortesia

CNBB PROIBIU FESTA COM MISSA

Para evitar problemas como ocorreu com o Padre Vito Miracapillo, a CNBB resolveu proibir a celebração de missas durante festividades cívicas em todo o País. —— Detalhes na página 3.

RIFLE CERTO QUER É MAIS

MÃO BRANCA QUE VENHA COM SUAS BUNDICES

LUTA DEMOCRÁTICA

10 CRUZEIROS

ANO XXVI — RJ, quinta-feira, 13 de novembro de 1980 — N.º 8.076

Todos os corruptos serão alcaguetados

Na Câmara Federal o Deputado Valder Guimarães, do PP paranaense, anunciou que na próxima semana as oposições vão fazer, só numa tarde, sucessivas denúncias em plenário sobre a corrupção no Executivo e Legislativo. Ele disse que os líderes, Tales Ramalho e Freitas Nobre já deram até um nome à sessão em que isto ocorrerá: será a "Tarde da Corrupção."

Deputado: na Nuclen só tem desonestos

O Deputado Del Bosco Amaral (PMDB-São Paulo), reclamou do partido governista a instalação da CPI da corrupção, lembrando que o Tribunal de Contas da União apurou, recentemente, que três diretores da Nuclen — dois estrangeiros e um brasileiro — percebem salários que variam de 1 milhão e 600 mil cruzeiros a 1 milhão e 800 mil cruzeiros, "o que caracteriza mais um foco de corrupção neste País, que precisa ser coibido, sob pena de complacência e de conivência do Governo".

O TCU apurou ainda que "a Nuclen pagou 17 milhões e 169 mil cruzeiros de aluguel de um prédio sem condições de uso, e despendeu em benfeitorias nesse mesmo prédio oito milhões e 508 mil cruzeiros".

Substituto de Lima tem que ser íntegro

O presidente do Superior Tribunal Militar, general Reynaldo Mello de Almeida, enviou ao Presidente João Figueiredo lista contendo nomes de vinte e três auditores militares, de vinte e duas auditorias mais a Corregedoria-Geral da Justiça Militar, para que seja escolhido um nome que deverá preencher a vaga de magistrado deixada recentemente pelo Ministro Lima Torres que se aposentou.

A assessoria da presidência do STM explicou que a lista enviada ao Presidente da República foi elaborada em sessão administrativa do Tribunal, que levou em consideração dois fatores necessários exigidos por lei: O candidato deve ter notável saber jurídico, além de idoneidade moral.

Casas Sendas aumenta exploração ao carioca

Um dos maiores assaltos contra a população do Rio de Janeiro está sendo praticado pelas Casas Sendas. Diz respeito às famigeradas sacolas. O negócio é o seguinte:

O Sr. Artur Sendas é dono de uma fábrica de sacolas. Por esse motivo, ele propôs à Associação dos Supermercados para que cobrem 2 cruzeiros por cada sacola usada nas suas lojas.

Agora o mais grave: Toda pessoa que vá a Casas Sendas com sacola, e a deixa num balcão, para utilizar na saída, É OBRIGADA A PAGAR Cr$ 1,20 COMO ALUGUEL DAS SACOLAS!!!

Uma atitude dessa só merece uma resposta da população: FUQUE, FUQUE NELES!!!

Mataram Binha, doente mental, só de sacanagem

Elso Gonzaga de Araújo, o Binha, foi assassinado e a polícia suspeita de um homem de 35 anos, grisalho. Ninguém ligou para o cadáver de Elso. Reportagem completa na página 4.

Artur Sendas com medo tem vários seguranças

O Sr. Artur Sendas, dono das Casas Sendas, passou a viver cercado de um verdadeiro aparato policial: Para sua guarda pessoal, o Sr. Artur conta com sete guarda-costas.

Cada filho do Sr. Artur, quando vai ao colégio, é acompanhado de nada menos que dois seguranças, além do motorista, que também é guarda-costas.

Para quem vive explorando a população carioca como ele, principalmente no caso das sacolas, não deveria ter sete guarda-costas, e sim 700...

Carro de Magalhães é imune a multas

O ex-Governador Magalhães Pinto, continua usando e abusando de seus poderes, inclusive financeiros, porque, sem ser incomodado pelas autoridades do Detran, continua estacionando o seu Landau, chapa ZN-2901, em frente ao Banco Nacional (que é dele), na Avenida Rio Branco. Ontem mesmo o carrão ficou lá parado durante muito tempo, causando prejuízos ao fluxo do trânsito, mas ninguém tomou qualquer providência, mesmo o guarda encarregado pela área, que é cego, mudo e não sabe escrever.

Tem novo Mão Branca na praça e Rifle Certo já aceitou o desafio para um duelo de morte, no sábado, na Rua Machado Coelho. Rifle Certo diz que Mão Branca é bundão mesmo e que vai botá-lo para correr. Detalhes na página 2.

Alba Valéria

Alba Valéria é a Gisele, do filme do mesmo nome, em cartaz no Rio e que vem causando muita polêmica em torno de seu desempenho. Para os que viram o filme, o que não tem nada a ver, a vida é um barato, mas o povo acha cara.

LUCRO CERTO.

CADERNETA RESIDÊNCIA DE POUPANÇA PROGRAMADA

LUTA DEMOCRÁTICA
RJ, 12 de novembro de 1980

MENGO JOGA HOJE A CARTADA FINAL

A PALINHA DO APOLINHO

Washington Rodrigues

● **Não tenho dúvidas que foram os maiores adversários do Fluminense, no caso Vasco da Gama e Flamengo, que meteram na cabeça dos homens do América a idéia de não abrir mão do Maracanã para o jogo desta noite contra o Botafogo. Com a torcida alvinegra anunciando boicote e a do América já boicotando faz tempo, abrir o Maracanã para um jogo destes é uma verdadeira loucura, só justificável se um dos cartolas dos dois clubes fosse parente herdeiro do Onassis. Fica evidente que a manobra visa levar o Fluminense a roer um osso mais duro enfrentando o Bangu em Marechal Hermes na tentativa de afastar a possibilidade dos tricolores ganharem o campeonato sem precisar de decisão.**

● O Flamengo também não vai levar moleza jogando em Campos contra o Americano. Os maus resultados e a ameaça cada vez maior de dar adeus ao tetra, estão levando Cláudio Coutinho a mexidas constantes na equipe o que diminui as possibilidades de reabilitação. O time vem jogando errado e, se repetir o ocorrido no jogo contra o América, quando Tita, Edson e Júnior foram para o meio embolar com Zico, Nunes e Adílio inutilizando a superioridade conseguida no segundo tempo, a coisa vai se complicar. Os jogadores e os membros da Comissão Técnica estão perdendo tempo em explicações vazias sobre se há ou não crise, quando deveriam estar preocupados é em avaliar o que cada um vem fazendo dentro do campo, de preferência comparando através os tapes dos campeonatos anteriores a forma de jogar com a atual.

● **Zagalo está preocupado com a visita que o Vasco fará esta noite a Volta Redonda. Ainda no domingo contra o Fluminense o Voltaço surpreendeu e foi preciso muita luta, sorte e a colaboração do goleiro largando uma bola exatamente nos pés de Gilberto para que os tricolores se livrassem da assustadora zebra. O Vasco não teve boa atuação no domingo, apesar da vitória, e será necessário ter calma caso as coisas se compliquem no início. Os jogadores sabem que não podem perder um ponto que seja porque no domingo já enfrentarão o Flamengo numa partida que poderá ser chave para a conquista do segundo turno. Se houver um tropeço hoje, mesmo vencendo o Flamengo no domingo, o Vasco não conseguirá reparar o erro.**

● A diretoria do Vasco armou um esquema particular e de confiança para fiscalizar, mesmo que na moita, o trambique dos ingressos em Volta Redonda. Ary Vieira e seus "Blue Cap's" terão trabalho logo mais para tentar impedir a ação da moçada que entrou de "socia" nos lucros do futebol deste Estado.

● **Paulo Emilio deu entrevista dizendo que não houve nenhuma reunião com Charles Borer para tratar da situação do clube no campeonato ou tratar do listão que vai apontar os nomes que vão compor a barca que sairá no fim do ano. O pior é que depois de uma derrota daquelas no domingo, com o time esbanjando mediocrid de dui nte os noventa minutos, Paulo Emilio declarou que efetivamente o presidente esteve no clube na segunda-feira e que falou demoradamente com ele mas nada sobre futebol. Ora, se o Borer vai ao clube numa segunda-feira, depois de um vexame como o de domingo, e não fala com o técnico sobre futebol, o que a torcida pode pensar, no mínimo, é que ele não passa de um omisso.**

Um Flamengo tenso, em crise, um Vasco motivado e líder isolado, fazem hoje os jogos de maior importância pela sexta rodada do campeonato. Os rubros vão a Campos, numa posição delicada, sem poder nem empatar, se quiser pensar no tetra, enquanto os cruzmaltinos, mais tranqüilos, poderão confirmar com melhor segurança o favoritismo, contra o Volta Redonda, na Cidade do Aço.

América e Botafogo jogam uma partida melancólica no Maracanã onde o interesse principal prende-se ao esforço dos rubros em conseguirem ainda a classificação para a Taça de Ouro. Aos alvinegros fica a tarefa de apagar os grandes erros cometidos contra o Vasco, domingo último.

Uma partida interessante é a que jogarão Fluminense e Bangu, em Marechal Hermes. Os tricolores estão com dois pontos perdidos, sem mais condições de somar pontos negativos e os banguenses precisam reagir para não perderem a posição que desfrutam para a Taça de Ouro. Estes dois fatores são a tônica de um jogo que poderá oferecer surpresa.

Cláudio Adão, garantia de gol.

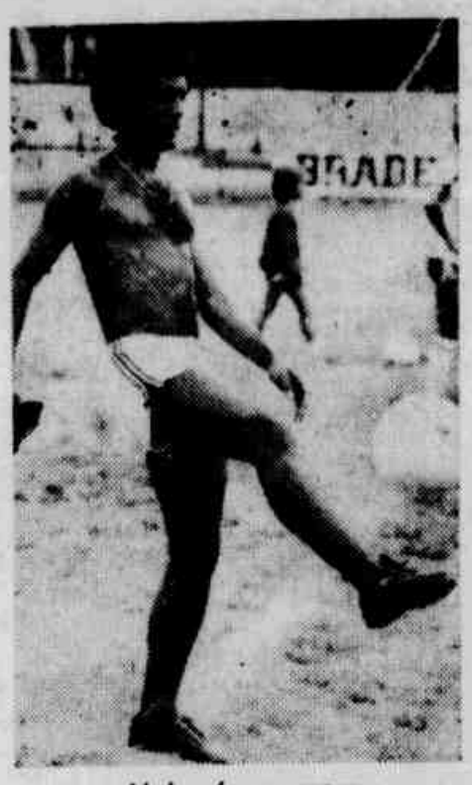

Júnior é segurança

Marquinho liberado enfrenta o Voltaco

Marco Antônio Rodrigues e Silvinho foram libertados pelo médico Clóvis Munoz e estão confirmados no jogo desta noite, no Estádio Raulino de Oliveira, contra o Volta Redonda, dando maior tranquilidade ao técnico Zagalo, que terá também o zagueiro Ivan, mas, no banco de reservas.

A única mudança no Vasco da Gama será a volta de Silvinho à ponta-esquerda, saindo Wilsinho, que esteve improvisado no setor. Quanto a Marquinho, ele foi liberado e forma o meio-campo com Pintinho e Guina. O zagueiro Ivan, também liberado, ficará na reserva.

Zagalo, na preleção de hoje, antes do jogo, alertará os jogadores para o excesso de otimismo, devido à posição que o time ocupa na tabela do Campeonato Estadual e teme que possa existir um relaxamento por parte de alguns atletas e aproveitará para relembrar que foi o Volta Redonda quem tirou um ponto do Vasco da Gama, em pleno Maracanã, dando chance para uma decisão entra contra o Fluminense.

— Nos jogos considerados fracos existe um natural relaxamento, principalmente quando a equipe sai na frente e isto eu venho advertindo aos jogadores. A liderança está em jogo e não poderá acontecer nenhum descuido, pois, os "inimigos" estão atentos.

Sobre a volta de Paulo César Lima ao time, domingo, contra o Flamengo, no clássico dos Milhões, o treinador vascaíno afirmou que primeiro quer vencer o Volta Redonda, para depois armar um esquema para a próxima partida, mas, caso o jogador seja liberado pelos médicos do clume, tentará uma forma para colocá-lo neste jogo importante, que, praticamente, apontará os reais candidatos ao título do segundo turno. É pensamento de Zagalo poupar alguns jogadores no período final do encontro frente ao Voltaço, se o time estiver vencendo com vantagem, devido ao desgaste físico do elenco.

Rio já tem três na Copa de Ouro-81

Com base no critério técnico estabelecido pela CBF para a indicação dos clubes que participarão da Taça de Ouro 81, cinco grandes clubes brasileiros estão definitivamente afastados da competição: Palmeiras e Guarani, de São Paulo; Coritiba e Atlético, do Paraná, e Náutico, de Pernambuco. O América, do Rio, embora esteja em situação muito difícil, ainda tem possibilidades de garantir uma vaga.

Do Rio, os clubes classificados são: Flamengo, Fluminense e Vasco. As outras duas vagas serão disputadas por Botafogo, Bangu, América, Serrano e Campo Grande, com maiores possibilidades para os dois primeiros.

Além dos três cariocas, também já estão classificados para a Taça de Ouro os seis clubes paulistas (Ponte Preta, São Paulo, Santos, Corintians, Portuguesa de Desportos e Inter de Limeira), o Brasília (campeão do Distrito Federal), o Londrina e o CSA, respectivamente campeão e vice da Taça de Prata 80; e o Santos e o Sport, finalistas do Campeonato Pernambucano.

Vilela garante a fusão de Flu-Lusa

Os presidentes do Fluminense e da Portuguesa têm desmentido todas as notícias sobre a fusão dos dois clubes, mas o advogado José Carlos Vilela, conselheiro do Fluminense, garantiu que o assunto será decidido dia 10 de dezembro, quando as assembléias-gerais votarão a matéria. Segundo Vilela, se os sócios do Fluminense e da Portuguesa, em sua maioria, votarem a favor da fusão, ela será irreversível, mesmo contra a vontade dos atuais dirigentes dos dois clubes.

Segundo Vilela, toda a documentação está pronta à espera apenas de que os sócios manifestem a sua vontade, dia 10 de dezembro. E é claro que a resposta será positiva — garante Vilela.

Flu e Bangu em Marechal

O Fluminense e Bangu fazem esta noite, em Marechal Hermes, às 21 horas, uma partida de suma importância, principalmente, para os tricolores, que estão ariscados a ficar fora do título do segundo turno, em caso de derrota, enquanto que o Bangu tenta se reabilitar dos últimos insucessos.

Dependendo ainda do estado físico do jogador Gilberto, o técnico Nelsinho, do Fluminense, espera contar, pelo menos um tempo, com o meia, a fim de vencer o Bangu, hoje à noite em Marechal Hermes. Nelsinho anda muito preocupado com as últimas apresentações de seu time, principalmente com o setor ofensivo, onde Mário Jorge não consegue render o suficiente e, já no jogo de hoje será substituído por Neinha, um jogador de características diferentes, mas que em todos os jogos que participou acabou fazendo com que a equipe subisse de produção. O lateral Edevaldo foi liberado e tem sua escalação garantida e, sendo assim, o técnico Nelsinho mandará a campo a seguinte formação: Paulo Goulart; Edevaldo, Tadeu, Edinho e Rubens; Delei, Gilberto (Cleber) e Mário; Neinha, Cláudio Adão e Zezé. No banco de reservas ficarão: Ivo (goleiro), Marinho, Adilço, Cleber (Marcos) e Mário Jorge.

No Bangu, a novidade é a volta do meia Ademir Vicente, fazendo com que o técnico Décio Leal escale Luisão, que vinha ocupando o setor, em sua posição original. No treino de ontem, a tarde, o técnico, inclusive, parou por diversas vezes as jogadas, na tentativa de melhorar o setor defensivo, que ficava muito desprotegido. O técnico espera no jogo de hoje à noite, ir a forra da derrota sofrida no primeiro turno, em jogo ealizado em Bangu.

Com a volta de Ademir Vicente ao meio-campo, o Bangu, após sofrer três derrotas consecutivas, tem sua equipe escalada pelo técnico Décio Leal: Tobias; Ademir, Moisés, Rodrigues e Júlio; Carlos Roberto, Ademir Vicente e Marcelo; Mirandinha, Luisão e Luisinho. Para o banco o técnico contará com: Ronaldo, Serjão, Roberto, Gilmar e Botelho.

Fla nem pode empatar

Sem poder repetir a mesma equipe durante duas partidas, pois desta vez Nunes e Carpegiani nem sequer foram relacionados para viajar a Campos, o Flamengo joga hoje, às 21 horas, no Estádio Godofredo Cruz, contra o Americano, a sua sorte na luta pelo tetracampeonato, como admite o próprio técnico Cláudio Coutinho. "Temos dois pontos perdidos e acredito que o nosso limite seja três. Portanto, uma derrota amanhã (hoje) será fatal."

Sem contar com Paulo César Carpegiani, que compareceu pela manhã à Gávea, porém, nem conversou com o treinador, e Nunes, que segundo Coutinho, apesar de ser o titular, está fora de forma e necessita de um recondicionamento físico, o Flamengo terá a volta de Adílio ao meio-campo, ao lado de Vítor e Zico, e a presença de Anselmo no comando do ataque. "Tenho que mexer no time enquanto não encontrar a formação ideal. Sei que as sucessivas mudanças prejudicam o conjunto da equipe, contudo não posso deixar de reconhecer que é evidente a queda de rendimento do time e eu sou o responsável para descobrir os motivos. Não posso ficar assistindo à equipe cair de produção sem tentar acertá-la. Eu levo fé de que acabarei acertando. No momento que o time render o satisfatório, não será mais alterado", concluiu o técnico.

Depois de não relacionar Ronaldo para a viagem, pois o jogador sofreu um acidente automobilístico, e embora não tenha sofrido nada de grave, Coutinho resolveu poupá-lo, o técnico definiu o banco com Gelson, Luiz Pereira, Andrade, Carlos Alberto e Fumanchu.

No Americano, o treinador Oton Valentim, apesar de não haver vencido nenhuma das quatro partidas que disputou no segundo turno, não demonstra preocupação pelo fato de enfrentar o Flamengo: "Empatamos duas, e perdemos duas nesse segundo turno. Acho que chegou a hora de vencermos a primeira. No turno, empatamos com o Flamengo, no Maracanã. Por que não venceríamos aqui em Campos? Além do mais, todos sabem que o Flamengo não atravessa uma boa fase, e isso nós saberemos explorar", disse Oton Valentim.

Os times: Flamengo — Cantarele; Leandro, Rondinelli, Marinho e Júnior; Vítor, Adílio e Zico; Tita, Anselmo e Edson. Americano — Jair Bragança; Marinho, Rubinho, Tita e Waldir; Índio, Souza e Lino; Zé Amaro, Té e Sérgio Pedro.

Vasco em Volta Redonda

Líder do Campeonato, mais sem realizar apresentações convincentes, o Vasco enfrenta esta noite o Volta Redonda, às 21 horas, no Raulino de Oliveira. Embora favorito, o Vasco não deverá encontrar facilidade, pois, em seus domínios, o Volta dificilmente é derrotado e, portanto, venderá muito caro uma derrota, principalmente agora que luta por uma vaga na Taça de Prata. Seu treinador, João Francisco, está suspenso, mas deverá, como aconteceu no jogo contra o Fluminense, incentivar sua equipe a jogar com muita raça.

O time do Vasco para o jogo desta noite é o seguinte: Mazzaropi; Brasinha, Orlando, Léo e Marco Antônio; Pintinho, Guina e Marquinho; Catinha, Roberto e Silvinho. Para o banco de reservas, Zagalo contará com Jair, Juan, Serginho, Peribaldo, Wilsinho e Ivan. Um destes ficará de fora.

Volta Redonda, que não terá Edinho, suspensão automática, mandará a campo o seguinte time: Leite; Nem, Mauro Cruz, Jorge Luiz e Valdir; Carlinhos, Coca e Ademir; Lulu, Amauri e Orlando.

América pega Botafogo

América e Botafogo realizam, hoje, às 21h15min, no Maracanã, um clássico que, efetivamente não tem nenhum valor para o Campeonato Estadual, já que ambos os quadros cumpriram uma péssima campanha na competição.

A grande perspectiva é de somar pontos através dos jogos que restam para América e Botafogo, é o principal fator para que exista hoje uma disputa maior pelos dois lados, uma vez que o Botafogo precisa chegar a, pelo menos, 28 pontos, no cômputo geral, e o América também precisa lutar para conseguir uma vaga na Taça de Ouro.

Assim, o América deverá formar com Jurandir; Aristeu, Alcir, Heraldo e Álvaro; João Luiz, Nedo e Nelson Borges; João Carlos, Luisinho e Valmir. No Botafogo, Paulo Emílio ainda com dúvidas no comando do ataque, deverá mandar a campo: Paulo Sérgio; Gilmar, Gaúcho, Zé Eduardo e Carlos Alberto; Almir, Wesclei e Mendonça; Edson, João Carlos e Jerson.

Nunes afastado por deficiência física

Até que ponto a atitude de Nunes no jogo contra o América, quando retirou e jogou no chão, a camisa do clube, no momento em que foi substituído, poderia ter influenciado na decisão do técnico em afastá-lo do time? A pergunta faz com que o técnico Cláudio Coutinho abandone, por momentos, sua maneira, sempre formal, de tratar a imprensa, para descer a detalhes sobre o afastamento do jogador.

"Não foi um afastamento. O jogador foi recolhido para ganhar um melhor condicionamento físico. Faço questão de que uma coisa fique bem clara: dou a minha palavra de honra que os acontecimentos de sábado passado não têm o menor peso na sua saída do time. Essa coincidência pode ter uma interpretação perigosa que deve ser esclarecida imediatamente. Não é castigo. Estaria castigando o Flamengo com essa atitude, e não sou homem de fazer isso". Para provar a coincidência dos fatos, Coutinho até admite a volta do atacante domingo. "Um dos motivos pelos quais não vou levá-lo, é porque ficaria praticamente três dias sem treinar. E no Rio, ele fará treinamentos, em tempo integral, com possibilidades de reaparecer domingo, contra o Vasco".

Nunes: Tudo é armação

Irreverente ante os últimos acontecimentos, Nunes tem uma versão completamente diferente para a sua saída do time. "Ele não me retirou da delegação, eu é que preferi não viajar. Acho melhor ficar de fora. Ele alegou que eu não estou bem fisicamente, e quando eu me recuperar volto, pois sou o titular da posição". Nunes não consegue se controlar por muito tempo e desabafa: "Disse para ele que não sei nada disso de ser titular. Não estou entendendo mais nada, e acho que há uma "armação" para que eu seja afastado do time. Posso ficar parado um mês, e ainda garanto que corro mais do que a maioria. Não sou jogador de dar oportunidade a ninguém."

Dois momentos ontem, pela manhã, na Gávea, refletiam o indisfarçável clima tenso que envolve o relacionamento entre Nunes e o treinador. Ao sair do coletivo, Nunes disse ao entrar no vestiário: "Boa viagem para quem vai". E depois de conversar com o técnico Coutinho e o preparador físico, Francalacci, sobre o programa que será traçado para a sua recuperação, Nunes evidenciou o mal-estar existente na despedida entre ambos, a qual não poderia ser mais sintomática. "Hoje à tarde, ouviu Nunes?", disse o treinador. E o jogador saiu caminhando e, de costas, acenou com o polegar levantado para o treinador.

Carpegiani fora

Sobre a saída de Carpegiani, pouco foi comentado. O jogador, que estava dispensado por Coutinho no treinamento de segunda-feira, compareceu ontem, à Gávea, porém, antes mesmo do técnico haver conversado como ele, já estava ausente da lista dos jogadores relacionados para o jogo de hoje.

Depois de aceitar a nomeação para concorrer às eleições à presidência do clube, que vão ocorrer no mês de dezembro, como candidato da oposição, Walter Clark pediu três dias para que possa lançar, oficialmente, sua candidatura, que terá na chapa, como vice-presidente, Luiz de Melo Rego.

O presidente do Conselho Deliberativo do Bangu, Castor de Andrade, esteve, ontem, na Gávea, para tentar a prorrogação do empréstimo de Luizinho, e a aquisição do meio-campo Aderson. Os dirigentes do Flamengo, entretanto, só darão uma resposta após o término do campeonato.

Nelsinho não sabe se terá Gilberto

O grande problema do Fluminense para o jogo de hoje, à noite, em Marechal Hermes, contra o Bangu, é o meio-campo Gilberto, que apareceu ontem, nas Laranjeiras, com um hematoma na perna direita e dificilmente terá, segundo parecer do médico Arnaldo Santiago, condições de atuar esta noite. Na parte da tarde, Gilberto esteve na clínica particular do médico do Fluminense, fez tratamento, mas sua condição continua a mesma. O hematoma não desapareceu, o jogador continua sentindo o local atingido e, inclusive, o técnico Nelsinho já preparou o meio-campo Cleber para substituir o jogador. Outro que vinha preocupando o técnico era o lateral Edvaldo, que acabou liberado pelo departamento médico, inclusive participando levemente do treino de dois toques de ontem, pela manhã, nas Laranjeiras.

O técnico Nelsinho retirou mesmo o ponteiro Mário Jorge, que não vinha se saindo bem na ponta-direita. Para o lugar de Mário Jorge, Nelsinho deverá lançar o centro-avante Neinha, que acabou se tornando o "herói da partida" contra o Volta Redonda. Ontem o jogador foi múito exigido no treinamento realizado pela manhã e Nelsinho espera com isso dar maior poder ofensivo ao time, que mais uma vez sentiu a falta de Robertinho, operado recentemente, e que só volta a jogar no ano que vem.

TÍTULOS DA RESIDÊNCIA CAPITALIZAÇÃO. QUEM TEM SORTE GANHA DINHEIRO QUEM NÃO TEM, GANHA TAMBÉM

Cortesia

CNBB PROIBIU FESTA COM MISSA

Para evitar problemas como ocorreu com o Padre Vito Miracapillo, a CNBB resolveu proibir a celebração de missas durante festividades cívicas em todo o País. —— Detalhes na página 3.

RIFLE CERTO QUER É MAIS

MÃO BRANCA QUE VENHA COM SUAS BUNDICES

LUTA DEMOCRÁTICA

10 CRUZEIROS

ANO XXVI — RJ, quinta-feira, 13 de novembro de 1980 — N.º 8.076

Todos os corruptos serão alcaguetados

Na Câmara Federal o Deputado Valder Guimarães, do PP paranaense, anunciou que na próxima semana as oposições vão fazer, só numa tarde, sucessivas denúncias em plenário sobre a corrupção no Executivo e Legislativo. Ele disse que os líderes, Tales Ramalho e Freitas Nobre já deram até um nome à sessão em que isto ocorrerá: será a "Tarde da Corrupção."

Deputado: na Nuclen só tem desonestos

O Deputado Del Bosco Amaral (PMDB-São Paulo), reclamou do partido governista a instalação da CPI da corrupção, lembrando que o Tribunal de Contas da União apurou, recentemente, que três diretores da Nuclen — dois estrangeiros e um brasileiro — percebem salários que variam de 1 milhão e 600 mil cruzeiros a 1 milhão e 800 mil cruzeiros, "o que caracteriza mais um foco de corrupção neste País, que precisa ser coibido, sob pena de complacência e de conivência do Governo".

O TCU apurou ainda que "a Nuclen pagou 17 milhões e 169 mil cruzeiros de aluguel de um prédio sem condições de uso, e despendeu em benfeitorias nesse mesmo prédio oito milhões e 508 mil cruzeiros".

Substituto de Lima tem que ser íntegro

O presidente do Superior Tribunal Militar, general Reynaldo Mello de Almeida, enviou ao Presidente João Figueiredo lista contendo nomes de vinte e três auditores militares, de vinte e duas auditorias mais a Corregedoria-Geral da Justiça Militar, para que seja escolhido um nome que deverá preencher a vaga de magistrado deixada recentemente pelo Ministro Lima Torres que se aposentou.

A assessoria da presidência do STM explicou que a lista enviada ao Presidente da República foi elaborada em sessão administrativa do Tribunal, que levou em consideração dois fatores necessários exigidos por lei: O candidato deve ter notável saber jurídico, além de idoneidade moral.

Casas Sendas aumenta exploração ao carioca

Um dos maiores assaltos contra a população do Rio de Janeiro está sendo praticado pelas Casas Sendas. Diz respeito às famigeradas sacolas. O negócio é o seguinte:

O Sr. Artur Sendas é dono de uma fábrica de sacolas. Por esse motivo, ele propôs à Associação dos Supermercados para que cobrem 2 cruzeiros por cada sacola usada nas suas lojas.

Agora o mais grave: Toda pessoa que vá a Casas Sendas com sacola, e a deixa num balcão, para utilizar na saída, É OBRIGADA A PAGAR Cr$ 1,20 COMO ALUGUEL DAS SACOLAS!!!

Uma atitude dessa só merece uma resposta da população: FUQUE, FUQUE NELES!!!

Mataram Binha, doente mental, só de sacanagem

Elso Gonzaga de Araújo, o Binha, foi assassinado e a polícia suspeita de um homem de 35 anos, grisalho. Ninguém ligou para o cadáver de Elso. Reportagem completa na página 4.

Artur Sendas com medo tem vários seguranças

O Sr. Artur Sendas, dono das Casas Sendas, passou a viver cercado de um verdadeiro aparato policial: Para sua guarda pessoal, o Sr. Artur conta com sete guarda-costas.

Cada filho do Sr. Artur, quando vai ao colégio, é acompanhado de nada menos que dois seguranças, além do motorista, que também é guarda-costas.

Para quem vive explorando a população carioca como ele, principalmente no caso das sacolas, não deveria ter sete guarda-costas, e sim 700...

Carro de Magalhães é imune a multas

O ex-Governador Magalhães Pinto, continua usando e abusando de seus poderes, inclusive financeiros, porque, sem ser incomodado pelas autoridades do Detran, continua estacionando o seu Landau, chapa ZN-2901, em frente ao Banco Nacional (que é dele), na Avenida Rio Branco. Ontem mesmo o carrão ficou lá parado durante muito tempo, causando prejuízos ao fluxo do trânsito, mas ninguém tomou qualquer providência, mesmo o guarda encarregado pela área, que é cego, mudo e não sabe escrever.

Alba Valéria

Tem novo Mão Branca na praça e Rifle Certo já aceitou o desafio para um duelo de morte, no sábado, na Rua Machado Coelho. Rifle Certo diz que Mão Branca é bundão mesmo e que vai botá-lo para correr. Detalhes na página 2.

Alba Valéria é a Gisele, do filme do mesmo nome, em cartaz no Rio e que vem causando muita polêmica em torno de seu desempenho. Para os que viram o filme, o que não tem nada a ver, a vida é um barato, mas o povo acha cara.

LUCRO CERTO.

CADERNETA RESIDÊNCIA DE POUPANÇA PROGRAMADA

RIFLE CERTO: DOU TECO NO MÃO BRANCA BUNDÃO

Surgiu um novo **Mão Branca** na praça. Ele escreveu uma carta para a LUTA DEMOCRÁTICA encartando o desafio feito por **Rifle Certo para um** encontro de morte, no sábado, na Rua **Machado Coelho**, às 23 horas. O novo Mão **Branca**, entretanto, não tem o destemor da figura mística criada anteriormente, porque se apresenta medroso e pede em sua carta, mal escrita, que "pesso (sic) a este conceituado jornal que pare de me arranjar inimigos".

Em contrapartida, **Rifle Certo**, Inimigo n.º 1 de qualquer tipo de **Mão Branca**, aceitou o desafio do novo **Mão Branca** para o encontro de morte na Rua Machado Coelho, onde naquela data e horário marcado, se degladiarão, mas o desafiante está muito certo de que seu adversário não vai aparecer por que se trata mesmo de um **bundão** e com tal condição só poderá mesmo fazer bundices.

O "RIFLE CERTO"

Rifle Certo escreveu carta, anteontem, para a LUTA DEMOCRÁTICA. Ele está confiante na sua força e poderio de pontaria. Ele escreveu que leu num jornal da cidade a volta de **Mão Branca** (que nunca existiu) mas que assim mesmo achou notícia muito agradável. Entre outras coisas ele diz ainda que "uma notícia dessa só pode me causar entusiasmo, pois já estava sentindo a falta de luta, de guerrá e de sangue". Acrescenta ainda que "**Mão Branca** sumiu exatamente na hora em que eu queria pressioná-lo, no momento em que eu estava ganhando terreno para matá-lo, quando adotei um esquema agressivo, mesmo tendo saído na frente com a morte de meu irmão e manteve a cautela, ou covardia, de só jogar na base da conversa. Papo furado é anticrime (afirma **Rifle Certo** em sua carta), prático pode ser, mas feio e portanto, condenável". **Rifle Certo** acrescenta ainda que "o Mangue é o meu reduto e o meu mundo e daqui só saio morto, portanto, estarei à espera do tal de **Mão Branca bundão** na birosca do Mengão. **Rifle Certo** se assina Jarbas Freitas.

TUDO BEM

Quanto à carta do novo **Mão Branca** (todo mundo está querendo aparecer), tem assinatura ilegível, coisa muito própria de pessoas covardes, o que não se passa com o **Rifle Certo**, de letra certinha também e bem legível. O novo MB escreveu o seguinte: "Tudo bem. Vocês estão mexendo com quem está quieto. Estarei na Rua Machado Coelho, às 23h em ponto do dia 15. Uma coisa é certa: vai explodir esta espelunca. Pergunto eu, quem é esse tal de **Rifle Certo**. Tenho certeza de que ele não vai ao encontro e isso vai aumentar ainda mais a minha fúria e terei o prazer de ficar de longe, isto é, se não pintar o tal **Rifle Certo**. Acenderei o meu cigarro predileto e assistirei o gererê (o novo **Mão Branca** é maconheiro) virar cinza. Pesso (sic) a este conceituado jornal que parem de me arranjar adversários.

"RIFLE" EM AÇÃO

A tarde, **Rifle Certo** ligou para à redação da LUTA DEMOCRÁTICA para confirmar sua ida à Rua Machado Coelho no dia e horário combinado para o encontro com o **Mão Branca** maconheiro. **Rifle Certo** demonstrou muita firmeza em sua conversa e assegurou que "estarei lá com meu rifle de cano cortado à espera desse **bundão**". Eu não o conheço, mas sei que ele vai chegar com um montão de gente porque não teria coragem de fazer como eu: vou sozinho e estarei à espera dele para ver suas bundices.

Rifle Certo combinou com a reportagem da LUTA DEMOCRÁTICA que em cerca de uma hora alguém de sua confiança iria entregar na redação quatro fotografias de marginais perigosos que ele, pessoalmente, sem o apoio da polícia mineira ou qualquer outro tipo de gente iria abatê-los em defesa da sociedade.

Rifle Certo forneceu a relação nominal dos que seriam mortos: José Carlos de Oliveira, envolvido no assalto ao Banco Bamerindus, no Catete; Antônio Carlos Malta de Souza, conhecido pelos vulgos de Cai-Cai e Gravatai, frequentador da zona do Mangue, Nivaldo Rosa de Melo, traficante de tóxicos e assaltante, personagem permanente no Largo do Estácio; e, José Maria, assaltante à mão armada, também na zona do Mangue.

Rifle Certo afirmou, que ainda não tinha data certa para tombar os bandidos mencionados, porque costuma agir sozinho, sem patota e que só faz negócio de homem e com homem. Não costuma matar ninguém amarrado ou algemado, como estão "fazendo por aí, em nome desse tal de **Mão Branca bundão**".

Com voz pausada, **Rifle Certo** garantiu que sempre agiu com recursos próprios e que nunca foi pago para matar ninguém. (Nesse momento o telefonema foi interrompido).

Cerca de meia hora depois, **Rifle Certo** voltou a ligar e disse que o portador das fotografias já havia saído com destino à redação da LUTA DEMOCRÁTICA e que, posteriormente, ele escreveria outra carta para à redação, contando de sua revolta contra falsos matadores, inclusive o que assassinou friamente o seu irmão. A história é realmente comovente, como disse ele, e explicará os motivos de minha ira.

MARCADOS PARA MORRER, MESMO

Nivaldo Rosa de Melo, traficante e assaltante.

José Maria, assaltante.

José Carlos de Oliveira

Antônio Carlos Malta de Souza

Bandidos levaram outra vez o baú com o ouro dos Stanesco

Às 8 horas d amanhã, 3 assaltantes fortemente armados invadiram a casa da família cigana Stanesco, na Rua Sérgio de Oliveira n.º 13, em Osvaldo Cruz, revirando tudo, quebrando louças e levando um baú contendo jóias, colares, ouro e prata em moedas, que se encontravam dentro de um cofre embutido no chão de um dos quartos. O cofre estava, ainda, debaixo de um armário.

Enquanto os três elementos assaltavam e reviravam a casa, 4 deles vigiavam a vizinhança e um outro ficava atento ao volante de uma rural estacionada em frente à casa.

METERAM O REVÓLVER NA BOCA DAS CRIANÇAS

José Carlos Stanesco foi surpreendido pelos três marginais que invadiram a sua varanda mandando-o entrar. Apontavam-lhe as armas e batiam em todas as partes de seu corpo, dando chutes e coronhadas. Na cozinha estava a sua mãe, dona Iiza Stanesco que foi atingida por uma garrafada e começou a gritar. Os criminosos, então, ligaram o aparelho de TV no volume mais alto para que os vizinhos não escutassem os pedidos de socorro de dona Iiza e de sua nora, Nivea.

José Carlos tentou conversar com os bandidos e foi amarrado numa cadeira depois de ser cruelmente surrado ficando seu corpo cheio de hematomas.

Estavam em casa, quatro crianças, que tiveram revólveres colocados em suas bocas pelos bandidos, para que calassem a boca.

Dona Iiza, mãe de José Carlos Stanesco conta que um deles era preto, um moreno e o outro branco. "Foi incrível! Eles arrancaram os tacos do chão para roubar o cofre!"

Os assaltantes derrubaram o armário, pegaram o baú e fugiram em direção ignorada.

JÁ TINHAM SIDO VISTOS ANTES

Quem quer que tenha roubado a casa, já devia ter conhecimento de onde se encontrava o cofre. "Há uns 15 dias — conta Ana Lúcia Stanesco, de 21 anos de idade — uns homens, uns três ou quatro, ficaram passado de lá para cá na calçada, como se estivessem procurando por alguma coisa, como se estivessem observando bem a casa. Eu estava na varanda e quando eles me viram, foram embora imediatamente. Depois disso — diz Ana — eu andei sendo seguida no caminho de casa por um Passat verde. Deixei que eles me seguissem até em casa para que alguém pudesse vê-los. Só tinha a minha prima Helena que disse que um era preto e os outros eram claros". O advogado da família, Dr. Claudionor de Aguiar pediu para que "a Secretaria de Segurança tomasse providências rápidas para descobrir os autores desse hediondo atentado".

Gritou por Deus e foi fuzilado

Antônio Carlos de Souza, de 26 anos, foi perseguido à bala por um elemento não identificado e depois de correr mais de um quilômetro, inclusive já baleado, entrou numa panificação e ali recebeu mais dois tiros de misericórdia, tombando morto à beira do balcão.

O fato foi consumado na Panificação São José de Acari, situada à Rua Guaiuba, 268, em Acari, de propriedade de José Domingues Chaves e Luiz Carlos de Almeida. Já passava de meio-dia, quando o balconista José de Aguiar Menezes viu Antônio Carlos correndo todo ensanguentado, e entrar na panificação. Tentou passar para dentro do balcão, mas a portinhola estava fechada com o trinco. Desesperado não conseguiu abri-la, ocasião em que foi alcançado mais uma vez pelo elemento, desconhecido. Se ajoelhou e suplicou "pelo amor de Deus", para que o homem não lhe matasse, apelos que também foram feitos pelo balconista Jorge Aguiar, mas sem resultados, pois o homem apertou o gatilho duas vezes, atingindo as costas de Antônio, que tombou morto à beira do balcão. Em seguida, o criminoso colocou o revólver na cintura e fugiu correndo em direção à Favela de Acari, de onde tinha vindo anteriormente.

Marinha divulga total de vagas

Rio, 12 (AE) — O Ministro da Marinha, Almirante Maximiano Fonseca, estabeleceu através de portarias, as vagas para os cursos e estágios de adaptação às normas para recrutamento, seleção e ingresso no corpo auxiliar feminino da Reserva da Marinha, bem como as profissões e habilitações de interesse da Marinha, para o ano de 1981.

Para o Quadro Auxiliar Feminino de Oficiais foram estabelecidas 100 vagas, distribuídas pelos seguintes cursos de graduação: Medicina 40; Enfermagem 30; Nutrição três; Psicologia duas; Farmácia três; Odontologia três; Serviço Social três; Processamento de Dados oito; Engenharia Eletrônica duas; Educação Física duas; Meteorologia duas, e Engenharia Cartográfica duas.

Com cama e faca ficou macho

O cearense Francisco de Oliveira, casado, de 42 anos, residência ignorada, ontem, entrou no Bar Chez Vin, na Rua Moacir Marques Morado, no centro de Nova Iguaçu, com uma peixeira embrulhada em um jornal e começou a beber. Já bastante embriagado, ele puxou a arma e começou a dizer que esta disposto a furar todos os fregueses do estabelecimento. Muitos saíram correndo e outros ficaram encurralados pelo cearense que os ameaçava, ao mesmo tempo que quebrava copos e garrafas. Um transeunte que ia passando viu a cena e correu até a delegacia para avisar o que estava acontecendo. Os detetives Edir, Guaraci e Messias foram até lá e com muito esforço conseguiram desarmar Francisco, levando-o para a 52a. DP onde foi autuado por agressão, desordem e desacato à autoridade.

Dinamarquês vai curtir café

O Instituto Brasileiro do Café (IBC) assinou, ontem um contrato de exportação de café para a Dinamarca. O embarque da mercadoria está marcado para 1981. Já as vendas deste produto para a Europa e Estados Unidos estão em compasso de espera. O IBC só espera assinar estes contratos por volta do fim do ano de 1981.

Chuvas danificaram túmulos

Vários túmulos do Cemitério São João Batista, terão que ser restaurados. A informação foi dada ontém pela Santa Casa da Misericórdia, órgão responsável pela conservação e venda daquele recinto. Segundo ela, as fortes chuvas que caíram na noite anterior provocaram um desabamento que soterrou diversos jazigos.

Pau entre alunos de colégios

Uma briga entre alunos do Colégio Bento Ribeiro, ontem pela manhã, causou ferimentos no menor Ivanildo Ramalho de Almeida, 16 anos, residente à Rua Chaves Pinheiro, 94-fundos, em Caxambi.

O menor estava saindo do Colégio em companhia das suas amigas, entre elas Ana Paula de Tal e, esta última, que estava comendo uns biscoitos, começou a jogá-los para o alto, atingindo uma outra aluna, a Renilda. Renilda, tremendo "sapatão", estava em companhia de uns "giletes", e revoltada com o acontecido tentou agredir Ana Paula. Ivanildo, amigo fiel, foi logo em socorro de Ana e a conseqüência foi inevitável: levou um tremendo safanão dos amigos de Renilda, caindo desmaiado.

Ivanildo foi levado para o Hospital Salgado Filho, com ferimentos leves, logo recebendo alta. A 25a. DP registrou o fato.

Tim Maia não depôs sobre borrachudos

O cantor e compositor Tim Maia, que está sendo acusado de passar cheques sem fundos para estabelecimentos do Rio e São Paulo, não compareceu ontem para depor na 10.ª Delegacia Policial, conforme intimação que recebeu na semana passada.

Segundo o escrivão-chefe da 10.ª DP, Gabriel Coelho, Tim Maia receberá a segunda intimação e, caso não compareça a esta, irá "a reboque" para responder às acusações que lhe são feitas. Sebastião Rodrigues — seu nome verdadeiro — já pagou uma das dívidas, no valor de dez mil cruzeiros.

AS DÍVIDAS

De acordo com os processos, Tim Maia deve exatamente Cr$ 50 mil e 200, afora os dez mil cruzeiros que já pagou à Locadora L.P. Transportadora Ltda., no início do mês de outubro. O montante que resta a pagar dividi-se entre a Boate Girau (Cr$ 10 mil), Cantina Sorrento (Cr$ 3 mil) e Hotel Delfim, em São Paulo (Cr$ 37.200). A última dívida foi contraída em setembro de 1979.

Inamps inaugura farmácia

Com a presença do Secretário Regional de Medicina Social do Inamps, Dr. Miguel Angelo D'Elia, representando o Superintendente Regional do Inamps, Dr. Yassushi Yoneshigue, foi inaugurada a Unidade Farmacêutica do Posto de Assistência Médica de Paraíba do Sul. Na oportunidade, o Superintendente Regional do INPS, Dr. José Carlos Rocha, deu posse à nova representante local do Funrural.

Compositor Jair Amorim negou seqüestro e extorsão dos bens do contador José de Ribamar

O compositor Jair Pedrinha de Carvalho, ou *Jair Amorim*, disse ontem, na Delegacia de Defraudações, que não seqüestrou o advogado José de Ribamar e nem tampouco o obrigou a alienar os seus bens, conforme consta na queixa-crime formulada na 1a. DP. Ele confirmou o desvio de verbas da União Brasileira de Compositores, praticado por José de Ribamar, e segundo afirmou, foi o próprio acusado quem se prontificou a entregar parte dos seus bens para cobrir o desfalque, calculado em mais de 50 milhões.

Jair Amorim chegou à Delegacia de Defraudações acompanhado do seu advogado Humberto Gase por volta das 11 horas da manhã Ele contou ao escrivão Guerlan Oliveira de Moraes, que desconfiou da fraude quando o funcionário Daniel Rocha pediu demissão do cargo de chefe do Departamento de Direitos Autorais. Com ajuda do filho Marcos, ele fez um levantamento preliminar da situação financeira da UBC, ocasião em que ficou comprovada a irregularidade quanto ao movimento de cheques. José de Ribamar foi afastado imediatamente do cargo de procurador e depois foi criada uma comissão de inquérito.

Jair Amorim disse ainda no seu depoimento que foi ameaçado de morte por José de Ribamar, cuja queixa-crime se encontra registrada na 9a. Delegacia.

O advogado de Jair Amorim fez questão de frisar que o seu constituinte "não está sendo acusado de nada", e que compareceu à Delegacia de Defraudações para prestar esclarecimentos na qualidade de presidente da União Brasileira de Compositores. Disse ainda que as acusações de José de Ribamar sobre o seqüestro que teria sofrido "não passou de um verdadeiro absurdo, pois foi Ribamar que se prontificou a comparecer no Tabelião em Niterói a fim de alienar os seus bens para devolver a quantia desfalcada da UBC. Humberto Gase deixou claro que a queixa-crime formulada na 1a. Delegacia da Praça Mauá, já foi esclarecida, visto que as próprias testemunhas apresentadas por José de Ribamar foram unânimes em desmentir a versão do ex-contador da União Brasileira de Compositores.

O delegado Silvio Ferreira, titular da Defraudações encaminhará o inquérito à Justiça no próximo dia 29, mas admite que tão cedo não se saberá quanto de fato foi desviado, visto que somente a perícia contábil é quem poderá se pronunciar, fato este que demorará cerca de quatro a cinco meses.

Policial armado de pinico aparou cordão de ouro que saiu no cocô do bandido

Após ter passado três dias tomando laxativos e suas necessidades vigiadas por carcereiros da 14a. DP, armados de pinicos, o ladrão Edson Bastos Moraes, expeliu, finalmente, na manhã de ontem, o cordão de ouro com a medalha de São Benedito, que havia engolido ao ser preso em flagrante, após ter roubado da viúva Terezinha Gonçalves Gonzaga, fervorosa devota do santo e que já havia, inclusive, iniciado uma novena para que Edson evacuasse a jóia santa.

O cordão deverá ser devolvido à dona nos próximos dias, tão logo o auto de investigação social seja complementado, já que o advogado de Edson tenta provar que ele é menor.

Tio tarado curtiu com a sobrinha

O tarado Nonato da Conceição, 26 anos, casado, 4 filhos, residente à Rua Félix Ferreira, 150, fundos, em Higienópolis, seviciou sua sobrinha C.A.P., de 5 anos, filha de Cristina Aparecida Alves de Paula moradora na mesma rua, n.º 16.

Pela manhã, Cristina saiu para trabalhar deixando sua filha em companhia de dois tios. À tarde quando retornou encontrou a menina em estado de choque. Ainda traumatizada a menina contou que *titio Nonato* a obrigara a usar seu corpo para se masturbar. Em troca do "serviço", o tarado lhe deu duas bananas, pedindo que não contasse nada a ninguém.

LUTA DEMOCRÁTICA

Fundada em 03-02-1954

Responsabilidade
EDIGRAJO
Editora e Gráfica Jornalística Ltda.

Fundador
Tenório Cavalcanti

Executivo-Geral
Olympio Campos

Diretores
José Lahud Yasbeck
Murilo de Carvalho

Superintendente
Antonio Rolanda Cavalcanti

Chefe da Redação
Hélio C. Vieira

Gerente-Comercial
Luthero Gracco Pereira

Gerente-Industrial
Rubem Vilela

Gerente de Circulação
Arthur Marques Pereira

Redação, Administração e Oficina
Rua Sotero dos Reis, 57/59

Sucursal de Nova Iguaçu
Trav. Almerinda Lucas de Azeredo, 11 - Sala 405 - Tel. 767-9545 - Esquina c/ Nilo Peçanha - Centro - Nova Iguaçu - RJ.

Noticiário nacional e internacional: Agências UPI, Sport Press e Estado.

TELEFONES:
Diretoria: 234-7770 e 234-7397
Redação — 254-0831 (PBX)
Chef. de Redação: 234-6976
Ed. de Polícia — 234-8591
Ed. de Esportes — 234-2857

Delegado espera "instruções" para ouvir policial acusado de matar o preso Lula

O delegado Gualter da Silva Melo, da Corregedoria de Polícia, que vai presidir o inquérito para esclarecer a morte de Luiz Carlos de Lima, o *Lula*, em que é acusado o detetive Tito Floriano Pereira, que segundo testemunhas teria espancado a vítima presa na 59a. DP, Duque de Caxias, disse ontem que "neste mesmo dia iria receber o inquérito e aguardar instruções do promotor designado para acompanhar o caso, somente depois disso, e de posse de uma avaliação, convocaria o detetive para depor".

EM CAXIAS

O presidente da 2a. Subseção da Ordem dos Advogados do Brasil, sediada em Duque de Caxias, o criminalista Waldir Medeiros, disse que "está vigilante, e que o caso *"Lula*, não será esquecido como tantos outros ocorridos na Delegacia de Caxias, na gestão do delegado Jony Siqueira". Waldir Medeiros disse ainda que a versão policial para o Caso Lula, é absurda e qualquer sindicante por menos brilhante que seja irá chegar à conclusão de que a vítima foi torturada até a morte. O laudo mostrará toda a verdade", acrescentou o advogado.

Trucidado do Morro Boa Vista estava prometido de morte pelos marginais seus amigos

Nélson Elias dos Santos(solteiro, de 17 anos), cuja ossada foi encontrada, sábado passado, num terreno baldio no Morro Boa Vista, em Niterói, estava envolvido, realmente, com marginais. Quem afirmou isso, na 76a. DP, Centro, foi sua namorada Sônia Neves Cunha, que presenciou o assassinato de Nélson, ocorrido no dia 8 de outubro, mas não contou nada a ninguém, com medo de ser morta pelos assassinos de seu namorado.

A namorada de Nélson, que tem um filho de ano e meio de idade, só resolveu abrir o bico depois que viu sua amiga Mônica — ex-namorada de Nélson — sendo acusada de participação no crime, porque, junto à ossada do menor, a polícia encontrou uma foto de Mônica, presumindo que ela tivesse algo a ver com o fato. Mas Sônia, antes de livrar a cara da amiga — cuja foto estava no bolso da camisa de Nélson — compareceu ao escritório do advogado Carlos Augusto Coimbra de Mello, que preside a Comissão de Proteção de Direitos Humanos da Câmara Municipal de Niterói, para pedir garantia de vida.

Contou a menina que, na noite de 8 de outubro, Nélson decidiu apresentá-la a seus pais, que moram no Morro Boa Vista. Na subida do morro, dois indivíduos pretos cercaram o rapaz, armados de revólveres, e travou-se o seguinte diálogo:

— Rapaz, como é que você dá uma bobeira dessa? Sabe que sujou a sua barra?

— Eu sei, mas foi sem querer, gente, respondeu, amedrontado, Nélson.

Os dois elementos não mais conversaram. Amarraram Nélson e a namorada, dizendo que ela nada sofreria, porque o problema era com o rapaz. Em seguida, passaram a dar socos e pontapés em Nélson, passando para as coronhadas e facadas. Depois, pediram que a menina tirasse a calcinha, que foi passada no sangue de Nélson, já morto. Momentos depois, Sônia foi liberada, com ordens de se calar, senão ia morrer.

Principais manchetes do mundo

Nas principais cidades do mundo os jornais estamparam, ontem, as seguintes manchetes:

LONDRES — "Farsa em Madri ameaça processo de Helsinque";

PARIS — "Último esforço em Madri para evitar a ruptura";

ROMA — "Juiz ordena nova investigação sobre assassinio de jornalista em 1979";

BONN — "Conferência de Segurança: Leste e Oeste tentam salvar o que pode ser salvo";

MOSCOU — "Aproveitar a vasta experiência do partido";

JOHANNESBURGO — "Guerrilheiros em luta aceitam trégua";

NOVA IORQUE — "Equipe norte-americana completa conversações na Argélia sobre libertação dos reféns";

SÃO FRANCISCO — "Delegação norte-americana encerra missão dos reféns antes do previsto".

CNBB proíbe as missas cívicas

Belo Horizonte — AE — Para "evitar a repetição de casos como o de Ribeirão", o Bispo da Diocese de Teófilo Otoni, Dom Quirino Adolfo Schmitz, enviou circular a todos os padres da Diocese, lembrando um documento de 1975 na CNBB e determinando que "em princípio não se celebram missas por ocasião de festas cívicas, uma vez que geralmente não existem para isto razões pastorais suficientes, mas apenas motivos sociais ou até políticos-partidários". "Havendo motivos sérios — complementa a circular — a missa poderá ser celebrada, mas somente nos horários habituais e sempre dentro da Igreja".

A circular do Bispo de Teófilo Otoni — que é assinada também pelo Bispo Auxiliar, Dom Antônio Eliseu Zuoquetto — faz expressa referência ao Padre Vito Miracapillo (expulso do País por ter se recusado a celebrar uma missa no dia 7 de setembro) e Dom Quirino admitiu estar preocupado com a possibilidade de repetição do "caso", pois a maioria dos padres que atuam nas paróquias dos 30 municípios de sua diocese são estrangeiros.

A proibição para celebração de missas em festas cívicas foi determinada pela própria CNBB em 1975, através do documento "Pastoral dos Sacramentos de Iniciação Cristã", segundo a circular da Diocese de Teófilo Otoni.

Amalrik morre em desastre

Madri (UPI) — O historiador e dissidente soviético Andrei Amalrik morreu ontem, num acidente de automóvel, quando se dirigia a Madri para unir-se aos protestos realizados por ocasião do início da Conferência sobre a Segurança e Cooperação Européias.

Robert Bernstein, presidente da editora norte-americana Random House, informou que Amarlik morreu instantaneamente. O acidente ocorreu perto de Guadalajara, a cerca de 60 quilômetros de Madri. Sua mulher, Gyuzel, e dois fundadores do Movimento Clandestino Pelos Sindicatos Independentes na URSS, Vladimir Borisov e Viktor Feinberg, escaparam ilesos.

Amalrik tinha 42 anos. Bernstein disse que ele acabara de preparar um livro sobre as experiências que viveu desde que deixou a prisão e o exílio na Sibéria. O livro será publicado pela Editora Alfred Knopf, subsidiária da Random House Terminada esta obra, Amalrik pensava em começar a trabalhar numa biografia de Rasputin.

Império dos Sentidos decenciona

Muitos espectadores que foram assistir ao filme **O Império dos Sentidos**, de Nagisa Oshima, considerado o mais erótico dos últimos anos, estão frustrando o povo carioca. Além do preço exorbitante de 200 cruzeiros, o filme não está sendo considerado uma obra de arte e que qualquer pornochanchada paulista ou carioca mostra umas mulheres bem melhores que as japonesas. Isto, no mínimo, deve ser mais uma jogada das multinacionais x censura para dar expectativa e enganar mais uma vez o povo brasileiro.

Na Rua Santa Sé gelo-baiano vale

É sabido que a prefeitura do Rio de Janeiro proíbe a colocação do gelo baiano e de jardineiras nas calçadas, multando os que assim agem, contrariando a lei.

Porém o mesmo não acontece na Rua Santa Sé, onde a própria Secretaria de Obras está margeando o Jardim do Méier, colocando nas calçadas, ferros de 1 metro de altura por 2 metros de largura (que já se estendem até o Hospital Salgado Filho), para que não se possa estacionar carros no local. As peças só estão prejudicando os pedestres, pois os ferros, que estão afastados entre si por apenas 40 centímetros, não deixam as pessoas transitarem livremente, inclusive prejudicando as senhoras e principalmente, os paraplégicos.

Denunciado o Japão Tropical

Ao advertir que estão querendo transformar o cerrado brasileiro num "Japãozinho tropical", o Deputado Hélio Duque (PMDB-PR), afirmou que o Ministro do Planejamento, Delfim Netto, na sua viagem ao Japão, garantiu o prosseguimento do programa de ocupação do cerrado, mesmo com a posição contrária do Ministério das Relações Exteriores e do IPEA.

Aumento leva mestres ao DASP

Comissão de professores das Universidades Federais têm encontro hoje, com o diretor-geral do DASP. Em pauta o aumento salarial de 48% a partir de março último, o pedido de reajustes semestrais e o envio ao Congresso de projeto de lei regulamentando a carreira.

Defesa da Mulher contra a OAB

A presidente do Centro de Defesa da Mulher de Belo Horizonte considerou discriminatória a criação do Sistema de Integração de Assistência e Defesa da Mulher Advogada, na OAB de Minas Gerais. Ela disse que a mulher não precisa de proteção, mas de respeito e que a OAB deve integrar é o advogado, de quem, aliás, está tão distante.

Vazamento causa falta de água

Vazamento num tubo da Cedae na Avenida Presidente Vargas deixou sem água, o Centro, Catete, Flamengo, Laranjeiras e partes da Glória e Botafogo, além dos Morros do Livramento, Pinto, São Carlos e Cais do Porto. A companhia diz que hoje, estará tudo normalizado.

Água mineral, (a água!) aumenta

De acordo com a portaria da Sunab, a água mineral, em embalagem plástica de 1,5 litro, está custando Cr$ 19,60. Daqui a um mês vai aumentar para .... Cr$ 21,20 no Rio, São Paulo, Minas e Brasília. A água mineral em litros de vidro estão agora a Cr$ 10,00.

Trens e carvão terão recursos

Brasília — AE — O programa de transporte do carvão e os trens de subúrbio das regiões metropolitanas receberão, no próximo ano, Cr$ 13,5 bilhões do Programa de Mobilização Energética — PME — segundo ficou acertado entre o Ministro Eliseu Resende, dos Transportes, e o Vice-Presidente da República, Aureliano Chaves.

De acordo com Eliseu Resende, também serão destinados recursos do PME da União e do Estado, num total de Cr$ 1,5 bilhão para o Metrô do Rio de Janeiro. Ele informou que está negociando com a Secretaria de Planejamento da Presidência da República um esquema financeiro para o sistema carioca no próximo ano, prevendo que serão aplicados, ainda Cr$ 5 bilhões de recursos orçamentários da União e Cr$ 3 bilhões de empréstimos internos.

UNE e UEE começam eleições

As eleições para as Uniões Nacional e Estadual dos Estudantes começou com ligeiro atraso, pois as cédulas para a votação não ficaram prontas no tempo determinado e o despacho das urnas teve início às 11 horas de ontem, impedindo que o turno da manhã das escolas começasse a votar. O atraso para a votação resultou no acréscimo de mais um dia de eleição, prorrogando o término de hoje para amanhã.

Unidade, Viração e Voz Ativa são as chapas concorrentes para as eleições de 80, todas com propostas relacionadas à educação, "impedindo a todo custo o caos da Universidade Nacional", e à política, "Basta de tanto autoritarismo e falta de respeito aos direitos humanos", como diziam os manifestos dos concorrentes.

PAÍS EM CRISE

As plataformas das chapas concorrentes também diziam que "o País está em crise, e a responsabilidade desta anarquia é do Governo, precisamos convocar uma Constituinte que dê ao povo a liberdade de eleger seus representantes", ou que "a universidade brasileira está há 15 anos sob as rédeas da repressão", ou lembravam o esquecimento das autoridades responsáveis pela educação com que "tentam de todas as maneiras manipular a consciência crítica da juventude brasileira". Nessas eleições, uma das principais propostas é de levar ao Congresso Nacional o projeto de lei instituindo no orçamento da União o mínimo de 12% para a Educação, verba essa concedida pelo Governo João Goulart antes da Revolução de março de 64.

As eleições estudantis do ano passado levaram 54 mil estudantes de todo o Brasil às urnas, mas em 80 espera-se cerca de 90 mil universitários, que depositarão suas esperanças nas entidades representativas de sua classe. "A participação de todos é muito importante, é preciso votar com consciência, as propostas de cada chapa representam a voz do estudante brasileiro, contra a repressão e o autoritarismo militar, alertavam as comissões da UEE e UNE que encaminhavam as eleições.

Em Niterói compareceram estudantes

Com um grande comparecimento às urnas, começaram ontem, em todas as faculdades da Universidade Federal Fluminense, as eleições para as diretorias da UNE — União Nacional dos Estudantes e UEE — União Estadual dos Estudantes. O pleito está sendo realizado em todas as escolas de nível superior do Brasil e encerra-se hoje, às 20 horas, impreterivelmente. Na UFF, em Niterói, são 5 chapas que concorrem à UNE e 4 à UEE. Todas elas de posições progressistas e que têm pontos comuns em suas reivindicações.

Os membros das mesas de votação prevêem que cerca de 8 mil estudantes deverão votar na UFF e não há uma preferência por chapa, pelo menos à primeira vista. Ontem de manhã, o local mais concorrido foi o Instituto de Ciências Humanas e Filosofia — ICHF, considerada a área mais politizada da UFF. Para votar, basta apenas apresentar a carteira de estudante. Apesar de as entidades UNE e UEE não serem reconhecidas oficialmente pelo Governo, a Reitoria deixou correr solto as eleições, sem preparar qualquer esquema que impedisse a livre votação.

Na Escola de Comunicação da UFF, na Rua Lara Vilela, Ingá, ao lado de cartazes e faixas de chapas concorrentes havia propaganda de um grupo denominado Piração, pedindo que se votasse nele para a UNE e UEE. Piração é um grupo formado por estudantes da UFF, há cerca de 3 anos. Eles surpreendem certos setores acadêmicos com as suas excentricidades, tais como: assistir aula com latinha de cerveja na mão, propor politicamente idéias anarquistas, etc.

Diretores Lojistas temem queda nas vendas devido novos aluguéis à base do INPC

Silvio Cunha, presidente do Clube dos Diretores Lojistas, não quer falar muito antes de conhecer os reflexos sobre a permissão de reajustes de aluguéis nas bases do INPC. De antemão, entretanto, teme uma queda virtual das vendas do comércio com a perda do poder aquisitivo do povo. Nos meios sindicais, o desagrado é geral e o presidente do Sindicato dos Jornalistas do Rio, Carlos Alberto de Oliveira, chega a dizer que Delfim Netto trouxe a medida na bagagem que veio com ele do exterior, pressionado pelo Fundo Monetário Internacional, onde o Brasil só pode vir a recorrer para sanar suas graves falhas na economia.

Para Carlos Alberto de Oliveira, a medida consulta menos o interesse do povo do que do FMI e vai mais além frisando que "no momento em que o poder aquisitivo do assalariado é encolhido pela inflação, permitir reajustes de aluguéis na base do INPC significa simultaneamente estimular o recrudescimento da inflação e condenar a maioria dos assalariados submetidos ao regime do aluguel à falta de um teto para a moradia, direito elementar do ser humano".

CONFLITOS

Já a política Sandra Cavalcanti, candidata ao Governo do Estado do Rio, acha que haverá muitos conflitos lembrando que o INPC de uma categoria com dissídio em fevereiro pode ter um aumento de aluguel superior ao de seus vencimentos visto que os contratos de aluguel nunca têm vencimento coincidente com as datas dos dissídios semestrais. Sandra acrescenta que vai haver uma defasagem completa entre o orçamento doméstico, no que diz respeito às rendas e despesas, mas espera-se que surja uma regulamentação que torne um pouco coerente o plano que se apresenta cheio de disparates do Ministro do Planejamento, que sempre pareceu um homem inteligente.

Motoristas oficiais em greve baixam o piso reivindicado para facilitar a negociação

O piso salarial reivindicado pelos motoristas e mecânicos oficiais baixou de 18 mil para 15 mil cruzeiros, a fim de facilitar as negociações com o Governo do Estado. Segundo a comissão de motoristas, a situação financeira do Estado não é satisfatória, "e para que as exigências sejam rapidamente atendidas, resolvemos, através de consenso geral, abrir mão do piso salarial proposto anteriormente".

Cerca de 3.500 motoristas continuarão paralisados até que se resolva a situação proposta pela classe, mas com a baixa do piso salarial o Prefeito Júlio Coutinho afirma que haverá negociações para beneficiar "os direitos reivindicados pela comissão".

NÃO HÁ LÍDER

"Não temos nenhum líder, é bom que isso fique bem claro para que não apareçam problemas posteriormente, o colega Sebastião Araújo está sendo acusado pelas autoridade de mobilizar a classe, o que não é verdade. O Secretário de Justiça, Erasmo Martins Pedro, pediu que se organizasse uma comissão para dialogar sobre os problemas e abrir um espaço para as negociações", explicaram membros da comissão de motoristas.

A comissão organizada para dialogar sobre as reivindicações está temendo demissão em massa, pois as ameaças de desemprego continuam, e o Secretário Mauro Dias, "conforme suas declarações na TV", não quer negociações, afirmando que após 30 dias de paralisação, os motoristas poderão ser demitidos.

CTC AINDA SUBSTITUI

Os motoristas da CTC continuam substituindo os grevistas, mas estão servindo unicamente às secretarias; enquanto isso os motoristas e mecânicos oficiais se dirigem ao local de trabalho, onde se recusam a retirar os carros da garagem, afirmando que "a mordomia só vai continuar se aceitarem nossas propostas".

Foi desmentida a possibilidade de os motoristas de ambulância aderirem à paralisação dos motoristas oficiais, "jamais admitiríamos que houvesse uma greve de motoristas de ambulância, esses carros são de utilidade pública e não queremos que a opinião pública se volte contra a nossa movimentação, que é, por sua vez, pacífica".

O presidente da Associação de Motoristas e Mecânicos, Ivan Nogueira de Sá, foi denunciado à reportagem da LUTA DEMOCRÁTICA pelos motoristas oficiais, por dar declarações à TV e à Imprensa sem fundamentos: "Ivan Nogueira não está a par do assunto, ele quer é se projetar às custas das nossas reivindicações. Quando pedimos sua ajuda para fazer o movimento, ele negou-se a participar e agora fica atrapalhando nosso trabalho, essa associação nada fez em benefício da nossa classe".

Secretário diz que anel de gás é vitória do Estado e vai começar o anel metropolitano

"O início da implantação do anel de gás natural, numa extensão de 65 quilômetros, é uma grande vitória do Estado", essas foram as palavras do Secretário Estadual de Obras e Serviços Públicos, Emilio Ibrahim ao dar início à implantação do Anel Metropolitano de Tranmissão de Gás do Rio de Janeiro, que permitirá a utilização do gás natural de Campos, substituindo derivados de petróleo consumidos pela indústria carioca e pela Baixada Fluminense.

O presidente da Companhia Estadual de Gás (CEG) explica o projeto, afirmando que o uso do gás natural será primeiramente implantado nas indústrias para reduzir o consumo de derivados de petróleo. "O anel percorrerá a Avenida Brasil e permitirá a alimentação da Fábrica de São Cristóvão, substituindo o gás de nafta".

GÁS NATURAL X POLUIÇÃO

Segundo o Secretário Emilio Ibrahim, o gás natural substituindo o óleo combustível, nas indústrias, não causará problemas de poluição do meio-ambiente, pois "não haverá fuligem, nem gases tóxicos".

Com a utilização, em larga escala, do gás natural, a demanda de petróleo no Rio reduzirá em 50%. O gás será direcionado para a zona industrial e depois distribuído para a população, e na Ilha do Governador haverá um sistema de distribuição, mas o gás destinado aos domicílios sofrerá alterações em sua composição, para que possa ser usado normalmente pelas donas-de-casa. "As indústrias que serão beneficiadas com o gás natural poderão obter maior eficiência e rapidez, pois o nível de combustão do gás natural é perfeito", afirmou o presidente da CEG.

O PROJETO

O projeto parte do financiamento do Governo Federal que entra com 90% dos custos e do Governo Estadual, e no mesmo já foram gastos 1,3 bilhão de cruzeiros para a implantação do sistema. Está prevista uma economia de 450 milhões de dólares, caso o projeto seja bem aceito, e a importação de combustível diminuirá.

A entrega da obra está prevista para 82, quando a população do Rio poderá pagar menos pelo gás natural que, segundo informações do presidente da CEG, é o mesmo utilizado nos bujões, só que com uma diferença: esse gás poderá gerar "lucros que pagarão nossa dívida externa".

Baby canta dentro dágua e de graça

Neste sábado, dia 15, os cariocas e turistas poderão assistir, de graça, a dois espetáculos musicais diversos, um na Zona Sul e outro na Zona Norte da Cidade. O primeiro — "Dentro d'Água" — com Baby Consuelo e Pepeu, terá como cenário natural a enseada de Botafogo e começará às 16 horas, com os artistas em um flutuante a 15 metros da praia, podendo ser assistido da areia, da ponta do Aterro, do Iate Clube, do Salvamar ou em embarcações. O segundo, a partir de 23 horas, será um recital de Arthur Moreira Lima, na quadra de ensaios da Escola de Samba da Portela, à Rua Arruda Câmara, 81 — Madureira.

Os dois espetáculos têm o apoio da Riotur, pois segundo seu presidente, João Roberto Kelly, todo e qualquer tipo de manifestação cultural deve ser levada à população do Rio e mostrada aos que visitam a Cidade. Essa filosofia de renovar, permanentemente, os eventos organizados diretamente pela empresa, como o Carnaval, ou em colaboração, está sendo dinamizada pela atual direção. O *show* "Dentro d'Água" será filmado para distribuição no exterior, servindo como promoção do potencial turístico do Rio de Janeiro.

NA ENSEADA E NO PORTELÃO

Ao por-do-sol de sábado, na enseada de Botafogo, a partir das 16 horas, Baby Consuelo e Pepeu Gomes estarão lançando, em dois *shows* de aproximadamente duas horas de duração, cada, os discos individuais que gravaram ao vivo, na Suíça, quando do último Festival de Jazz de Montreux. O pano de fundo será o Pão de Açúcar e o Morro da Urca, tendo como apoio um cenário artificial tropicalista, carnavalesco, em tons fortes. Acompanharão os artistas os seguintes músicos: Jorge Gomes (bateria), Didi Gomes (contrabaixo), Charles Negrita (percussão) e Luciano Alves (teclados). Esse espetáculo de música, beleza e alegria, servirá para dar idéia turística do Rio, tanto que será filmado para um especial de TV e exibido, posteriormente, no exterior.

No Portelão, no final da noite de sábado, a partir de 23 horas, o pianista Arthur Moreira Lima dará recital com a participação do clarinetista Paulo Sérgio e do Conjunto Época de Ouro. No repertório, músicas de Ernesto Nazareth, Pixinguinha, Jacob do Bandolim, Abel Ferreira, Waldir Azevedo e Anacleto de Medeiros, entre outros. Recitalista de renome internacional, Moreira Lima toca, pela primeira vez em ambiente totalmente diverso das salas de concerto do Brasil e do exterior. Ele apresentará peças como Odeon, Carinhoso, Apanhei-te Cavaquinho e Chorando Baixinho, entre as mais conhecida.

Khair tem projeto para embalagens

O Deputado Edson Khair, do PMDB, enviará ao Congresso um projeto de lei que visa a tornar obrigatório o uso de embalagem especial para todo e qualquer produto comercializado, segundo o deputado, o projeto garante o consumidor, evitando a exploração por parte do estabelecimento comercial.

"Todo artigo comercializado, antes da saída do estabelecimento produtor deverá ser acondicionado em invólucro apropriado, sobre o qual será fixado selo onde conste o preço de venda ao consumidor final", diz o texto do projeto.

PENA E MULTA

A definição de produto, para o projeto do deputado, e para efeito de lei, "é tudo que tem preço e valor de troca", logo a lei protegerá o consumidor na compra de produtos em supermercados, principalmente, onde os produtos constantemente variam de preço sem autorização legal. A pena para cada infrator será de detenção de seis meses a dois anos ou multa equivalente a mil vezes o valor das ORTN para cada produto comercializado.

Concurso de coretos é embalo diferente para o carnaval de 81 com Cr$ 250 mil de prêmios

Vai ser diferente o carnaval de 81 no Rio de Janeiro, com a inclusão do Concurso de Coretos idealizado pela Riotur. Representantes de todas as regiões administrativas do Rio poderão se inscrever num período que vai de 20 de dezembro de 1980 a 15 de fevereiro de 81, no Pavilhão de São Cristóvão, de 10 às 16 horas, nos dias úteis.

O primeiro colocado no concurso receberá da Riotur a quantia de 120 mil cruzeiros e uma placa comemorativa. O segundo e o terceiro receberão, respectivamente, 80 e 50 mil cruzeiros.

COMISSÃO JULGADORA

O julgamento dos coretos inscritos no concurso será feito por uma Comissão Julgadora, nomeada pela Riotur, constituída de um artista plástico, um decorador e um arquiteto, que julgarão, separadamente, os quesitos de funcionalidade, decoração, projeto, iluminação e conjunto. Os julgadores atribuirão notas de um a dez, para cada quesito, não sendo admitida a nota zero, nem a concessão de meio ponto ou fração.

As administrações regionais que quiserem participar do concurso deverão apresentar uma relação nominal dos representantes da comissão responsável pela instalação e manutenção do coreto; planta ou o croquis do local onde será instalado o coreto e do projeto como um todo.

REGULAMENTO DO CONCURSO DE CORETOS CARNAVALESCOS PARA O CARNAVAL DE 1981

Art. 1.º — Poderão inscrever-se no Concurso de Coretos para o Carnaval de 1981, na Cidade do Rio de Janeiro, todas as Regiões Administrativas, às quais caberão os encargos da construção, montagem, manutenção e demais tarefas relativas ao perfeito funcionamento dos coretos, além da desmontagem.

Parágrafo Único — As Regiões Administrativas poderão ter o apoio de agremiações carnavalescas, do comércio, da indústria ou da imprensa.

Art. 2.º — A cada Região Administrativa fica facultado o direito de construir mais de 01 (um) coreto no seu bairro.

Art. 3.º — Os coretos serão confeccionados com materiais que deverão obedecer às normas de segurança, determinadas pelos órgãos competentes.

Art. 4.º — Os coretos, obrigatoriamente, deverão estar em atividade no decorrer dos 04 (quatro) dias de carnaval, ou seja, 28 de fevereiro, 1, 2 e 3 de março de 1981 e, no mínimo, das 18 às 24 horas.

Art. 5.º — O julgamento dos coretos inscritos no concurso será feito por Comissão Julgadora, escolhida pela Riotur. A Comissão, no exercício de suas atividades, poderá comparecer em qualquer dia e horário estipulado no art. 4.º, a fim de efetuar o julgamento.

Art. 6.º — A Comissão Julgadora, nomeada pela Riotur, será constituída de 01 (um) artista plástico, 01 (um) decorador e 01 (um) arquiteto, os quais julgarão, separadamente, os seguintes quesitos:

1. Projeto; 2. Funcionaliade; 3. Decoração; 4. Iluminação; 5. Conjunto.

Art. 7.º — Os julgadores atribuirão, obrigatoriamente, notas de 01 (um) a 10 (dez) a cada quesito, não sendo admitida a nota zero, nem a concessão de meio ponto ou fração.

§ 1.º — Na hipótese de não ter sido concedida nota a algum quesito, a ele será atribuída nota correspondente à média das notas dadas aos concorrentes, desprezando-se, no resultado, a fração.

§ 2.º — As notas atribuídas pelos julgadores só poderão ser emendadas, desde que conste, expressamente, a emenda ou a ressalva no mapa de julgamento.

Art. 8.º — A Riotur concederá aos 3 (três) coretos, primeiros colocados no concurso, os seguintes prêmios:

1.º lugar — Cr$ 120.000,00
2.º lugar — Cr$ 80.000,00
3.º lugar — Cr$ 50.000,00

§ 1.º — Além do prêmio referido neste artigo, a Riotur oferecerá uma placa ao 1.º (primeiro) colocado.

§ 2.º — As importâncias referidas neste artigo, assim como a placa, serão pagas às Regiões Administrativas.

Art. 9.º — A apuração será realizada no dia 05 de março de 1981, no Pavilhão de São Cristóvão, dependência da Riotur, a partir das 10 (dez) horas.

Art. 10 — É expressamente vedada a apresentação de qualquer tipo de publicidade na parte superior dos coretos — onde deverá constar, obrigatoriamente, a inscrição: Concurso de Coretos — Riotur, em letras com altura mínima de 30 (trinta) centímetros.

Na parte inferior (sala do coreto) fica permitida a publicidade, que deverá atender ao espírito carnavalesco da competição, não devendo ser utilizados quaisquer recursos atentatórios ao caráter do mesmo.

Parágrafo Único — O descumprimento do disposto neste artigo acarretará a desclassificação do coreto, sem que aos seus responsáveis caiba indenização de qualquer espécie.

Art. 11 — Cada Administração Regional deverá, obrigatoriamente, possuir uma comissão responsável pelos trabalhos referidos no art. 1.º deste Regulamento e que assumirá toda a responsabilidade perante a Riotur.

Art. 12 — As inscrições estarão abertas no período de 20 de dezembro de 1980 a 15 de fevereiro de 1981, no Pavilhão de São Cristóvão, de 10 (dez) horas às 16h30min (dezesseis horas e trinta minutos), nos dias úteis.

Art. 13 — As Administrações Regionais que desejarem inscrever-se no Concurso deverão apresentar os seguintes documentos:

1. Relação nominal dos representantes da comissão responsável pela instalação e manutenção do coreto;
2. Planta ou croquis do local onde será instalado o coreto;
3. Croquis ou desenho do projeto.

Art. 14 — Os casos omissos serão resolvidos pelo Diretor-Presidente da Riotur ou por pessoa por ele designada.

Art. 15 — O presente Regulamento entra em vigor nesta data, revogadas as disposições em contrário.

Rio de Janeiro, 14 de agosto de 1980. — *João Roberto Kelly*, Diretor-Presidente.

Assembléia

Liliana Renata

"Os próprios políticos são os culpados do esvaziamento da classe" — afirmou o octagenário (mas ultralúcido) *Frederico Trotta*, não poupando seus pares na Assembléia Legislativa e muito principalmente os do seu partido, o PP, de vez que, sendo eles maioria quase absoluta também não primam pelo comparecimento à casa.

— Basta ver o desinteresse de vários deputados pelos trabalhos da Assembléia Legislativa, deixando de acompanhá-los com participação efetiva, preferindo comparecer apenas para as votações.

É isso aí, gente. Vem acontecendo ano após ano, desde a fusão dos dois Estados. Menos nos anos de eleições. Como? Nesses, os chamados representantes do povo comparecem na sua totalidade? Comparecem sim, mas nos "pay days". Trocando em miúdos: nos dias de pagamento, com jetons e tudo mais. E nos outros dias? Bem, nesses estão faturano alhures, porquanto o da Assembléia já está garantido. Melhor explicando: estarão pela aí distribuindo promessas multas e, em troca de abstrata distribuição, faturando muitos votos.

* * *

Mas os outros, os outros, o que têm feito? Têm pedido a concessão de títulos de Cidadão do Estado do Rio de Janeiro. Os mais recentes: Alexandre Fernandes da Fonte (*Mesquita Bráulio*), Fernando Guerra Alvariz (*João Batista Lubanco*), Leôncio de Aguiar Vasconcelos (*Cidinho Sant'Anna*). Tudo... PP.

MATARAM O BINHA SÓ DE SACANAGEM

O desaparecido morreu nu

O corpo de Almir Pedro Duarte, solteiro, de 20 anos, foi encontrado ontem, já em adiantado estado de putrefação, completamente nu, num terreno da Rua Isabel, próximo a uma cerca de arame, na localidade de Parada Cosme e Damião, no Jardim Boa Esperança, em Nova Iguaçu. Almir havia desaparecido de sua casa, na Rua Luciano Maciel, 242, bairro de Ambaí, em Miguel Couto, no dia três do corrente e seus familiares já o haviam procurado em várias delegacias e hospitais. A vítima foi reconhecida por seu cunhado, Rubens dos Santos Bastos, o que foi facilitado pelos documentos encontrados ao lado do morto. A causa da morte não pôde ser constatada porque o corpo já estava em decomposição. Policiais da 52a. DP estão investigando o fato.

Bandidões presos sem luta

Paulo Matos, o "Pequenino", de 21 anos, e seu comparsa Edmilson José dos Reis, o "Mata Rindo", de 22, foram presos ontem, na Rua João Romariz, em frente ao número 62, em Bonsucesso. Com os dois havia mais um elemento que conseguiu fugir do cerco policial, levando consigo uma carabina Urco. A prisão foi efetuada pelo cabo Maranhão, que comandava a RP-540620, do 16.º BPM, que passava pela rua e viu os três homens em atitude suspeita e que correram ao perceberem a presença dos policiais. Estes, por sua vez, sabendo que os marginais estavam armados, pediram auxílio de um Patamo, comandado pelo sargento Pedro Paulo e uma outra RP sob o comando do cabo Abreu. "Pequenino" e "Mata Rindo" logo se renderam e com eles foram arrecadados 20 cartuchos da carabina e uma trouxa de maconha. Os dois foram levados para a 21a. DP.

Esfaqueado pela grana curta

Com uma facada na barriga, deu entrada no Hospital Rocha Faria, na manhã de ontem, o pedreiro Severino Agripino da Silva, solteiro, de 23 anos. Severino foi assaltado na Rua L, 7, Parque Boaventura, Quilômetro 32, em Queimados, perto de sua residência, quando se dirigia para o trabalho.

O indivíduo que o assaltou, segundo a vítima, ao ver que este só possuía a mísera quantia de Cr$ 300,00 no bolso, não gostou e aplicou a facada bem no meio da barriga de Severino. A 55a. DP registrou o fato.

Porrada forte mata motorista

Na Rua Marechal Antônio de Sousa, em frente ao número 665, no Jardim América, o carro dirigido por Perci Vieira derrapou, indo colidir com um caminhão. O motorista, ao dar entrada no Hospital Getúlio Vargas, morreu.

Deficientes ganham direitos

Brasília — AE — Os deficientes físicos passarão a ter os mesmos direitos dos ex-combatentes, segundo proposta de emenda constitucional do Deputado Iranildo Pereira (PMDB-CE), aprovada na Comissão Mista do Congresso que examinou a matéria. Agora, a proposta será votada em plenário.

A emenda estabelece também que as empresas que mantiverem em seus quadros deficientes físicos, em porcentual não inferior a cinco por cento, poderão deduzir do Imposto de Renda importância correspondente aos salários pagos a esses empregados, desde que não ultrapasse 20 por cento do imposto devido.

Os direitos que passarão a ter os deficientes físicos são os seguintes: estabilidade, se forem funcionários públicos; aproveitamento no serviço público, com dispensa de concurso; aposentadoria com proventos integrais aos 25 anos de serviço efetivo, quando funcionário público das administrações diretas ou indiretas ou ainda se contribuinte da Previdência Social, além de assistência médica, hospitalar e educacional se provar falta de recursos.

Para Federação desemprego cai

São Paulo — AE — O nível de emprego na indústria, na Grande São Paulo, que se manteve estável de agosto a setembro, registrara um aumento aproximado de 0,5 por cento em outubro, comparado com o índice do mês anterior, segundo prevê estudo da Federação das Indústrias do Estado de São Paulo, com base no índice do nível de empregos na Grande São Paulo, cujos dados estão ainda sendo computados.

Os setores que registraram as maiores variações percentuais no mês de outubro, comparados com o mês de setembro, foram os setores da indústria mecânica (um aumento de 2,1 por cento), produtos de perfumaria, sabões e velas (um por cento) e diversos (uma categoria industrial que deverá registrar um aumento da oferta de empregos de 1,9 por cento em outubro em relação ao mês anterior). Houve queda na oferta de empregos no mês de outubro, principalmente, nos seguintes setores: couros, peles e produtos similares (menos 1,2 por cento), produtos farmacêuticos e medicinais (menos 0,4 por cento), produtos de matéria plástica (menos um por cento), entre outros.

Rio tem congresso sobre lepra

Com a participação do Ministro Valdir Arcoverde, da Saúde, e do Delegado Federal de Saúde do Rio de Janeiro, Sr. Fernando Augusto de Figueiredo, foi aberto ontem às 20 horas, no Salão Nobre do Hotel Glória, o III Congresso Brasileiro de Hansenologia.

Durante a palestra inicial, o Ministro Arcoverde deu abertura ao Congresso, falando sobre os problemas da saúde do País e, principalmente, de um grande problema no Brasil, o "Mal de Hansen", mais conhecido como lepra.

UFF vai treinar pessoal

O Centro Nacional de Educação Especial, do Ministério da Educação e Cultura, firmou convênio com a Universidade Federal Fluminense para a realização de curso de capacitação de recursos humanos para a especialização de pessoal técnico e docente que atua na área da educação especial.

Os cursos são ministrados pela UFF, com assistência técnica da Sociedade Pestalozzi do Estado do Rio. Para as despesas do primeiro curso, o MEC liberou verba de duzentos mil cruzeiros.

Pagamentos de hoje no Banerj

O Banco do Estado do Rio de Janeiro S. A. creditará em conta hoje, através de suas agências metropolitanas, os vencimentos do Iperj (pensão) grupo 09, CBERJ grupo 07, Tribunal de Contas grupo 07, Fundrem, PMERJ grupo 07, Detran grupo 07, DER grupo 07, CCM grupo 07, Alerj grupo 04, Coderte grupo 02, Iaserj grupo 07, Tribunal de Justiça grupo 07, Tribunal de Alçada grupo 07, Iperj (ativos) grupo 07, Município grupo 07 e Estado grupo 07.

DIA 10 DE DEZEMBRO FEIJÃO SEM PORRADA

"Só mesmo por sacanagem esse homem foi morto", foi o que disseram algumas das pessoas que encontraram o cadáver de Elso Gonzaga de Araújo, de 62 anos, morto com dois tiros no rosto quando se encontrava na Rua Mucury, na altura do número 218, Morro do Urubu, em Pilares. Um homem de porte físico normal e altura mediana, com aproximadamente 35 anos de idade, já de cabelos meio grisalhos, foi apontado como o único suspeito e será procurado pelos policiais da 24.ª DP, do Encantado.

O velhinho Elso Gonzaga, encostado pelo INPS há anos, depois que passou a apresentar deficiência mental, era solteirão, assim como as duas irmãs, de 58 e 61 anos, com quem vivia na Rua Coronel Burlamaqui, s/n.º, em Pilares. Apelidado pelos parentes por "Binha", ele era muito querido e estimado pelos moradores do Morro do Urubu, onde nasceu e foi criado, não havendo um, segundo comentários no local, que não o admirasse como um bom velhinho.

BOM VELHINHO

A tendinha do Zé, José Ferreira, na Rua Mucury, 218, Morro do Urubu, em Pilares, está sempre repleta de moradores do local, onde também "Binha", Elso Gonzaga, costumava parar para suas brincadeiras, comuns a certos débeis mentais. "Ele era louco, mas não agressivo", comentou o próprio Zé, da birosquinha freqüentada no Morro do Urubu. Costumava brincar mesmo com a criançada, que o tinha como, um grande amigo e admirador.

No final da noite de quarta-feira, José Ferreira já havia fechado seu estabelecimento comercial, quando ouviu tiros nas proximidades e abriu a janela de sua casa para ver o que acontecia, encontrando o cadáver de Elso Gonzaga, o bom velhinho. Segundos depois, outros moradores viram um homem que descia a Rua Lorena e dizia que "fui eu quem matou ele, fui eu mesmo" e sumia instantes depois na escuridão.

PAVOR DA MENINADA

O detetive-inspetor Sadi, da 24.ª DP, conseguiu apurar que o possível assassino visto pelos moradores do Morro do Urubu seria o mesmo sujeito que há duas semanas freqüenta o local, sempre de arma em punho, com cabelos grisalhos, tornando-se o pavor da criançada do morro, a quem sempre ameaça agarrar. Este mesmo homem, segundo informações dos moradores, já teria dito que foi solto recentemente da penitenciária, não se sabendo porque passou a freqüentar o Morro do Urubu, onde não era conhecido.

Binha era amado no bairro e ninguém entendeu porque mataram-no

Pulseira tipo escrava vale 150 mil e tumultua polícia pernambucana com 100 donas

A apreensão de uma pulseira tipo escrava, em ouro de 36 quilates, avaliada em 150 mil cruzeiros, criou um problema para a polícia pernambucana. Cerca de 100 mulheres nas duas últimas semanas foram ao posto policial e reclamaram a devolução da jóia. Todas se disseram proprietárias da pulseira.

O delegado de roubos e furtos, Aderbal Mendonça, explicou que "a corrida à jóia começou quando a imprensa local divulgou a notícia da apreensão. Todos os dias chega alguém aqui dizendo-se dona da peça. Algumas até com pedido de políticos que garantem a idoneidade da reclamante".

Entretanto, das cem mulheres que foram à Delegacia de Roubos e Furtos, apenas duas continuam insistindo e terão até amanhã para pedirem por escrito a restituição. Caso contrário, a pulseira irá para o depósito e futuramente será leiloada.

A pulseira foi apreendida por policiais de roubos e furtos na Joalheria Pepita de Ouro. O joalheiro confessou ter comprado a um ladrão conhecido por "Paulo da Balança" por 26 mil cruzeiros. O marginal, segundo os policiais, é um especialista em roubo de jóias e está foragido

Missionário mantinha quatro filhos presos em casa como num campo de concentração

Melbourne, Austrália — UPI — Um missionário foi acusado de aprisionar seus filhos em casa com sofisticado sistema de segurança que incluía uma cerca de três metros e meio de altura e holofotes.

Miroslav Kolak, 46 anos, imigrante iugoslavo, desempregado, que também se proclama "consultor para assuntos científicos", foi formalmente indiciado por um Tribunal de Instrução e deverá ser julgado em dezembro.

Kolak, manteve quatro filhos, cujas idades variam de 1 a 21 anos, sob prisão, desde seu nascimento, segundo o promotor John Ballock.

As autoridades souberam do caso, quando o filho mais velho do missionário, Alexander Kolak, de 21 anos, conseguiu escapar de casa, em julho. O jovem Kolak afirmou no Tribunal que em toda a sua vida jamais foi ao médico ou ao dentista, até fugir.

Sua irmã Tânia, contou que o sistema de segurança armado pelo pai, dentro e fora da casa, incluía "raios invisíveis" e "radares", acrescentando que um painel de controle fora instalado no quarto do pai para controlar o sistema de alarma e as luzes da cerca.

Polícia não sabe porque Nélson morreu

Policiais da 37a. DP, da Ilha do Governador, tentam apurar por que Nelson, de no máximo 17 anos de idade, foi morto na madrugada de ontem na esquina das Ruas Itaguaí e Ituá, no Bairro Guaraburu. Um outro rapaz que com ele estava, também foi ameaçado de morte, mas conseguiu rolar numa pequena barreira para fugir e depois pedir socorro a policiais militares de ronda.

Na delegacia, Valdefrance Gonzaga Batista, de 16 anos, não soube explicar os motivos que levaram dois ocupantes de um fusca amarelo a matarem seu colega, o qual conhecia apenas como Nelson. Valdefrance, que mora com seus pais Valdemir Batista e Francisca Gangorra Batista, na Rua do Livramento, 40, Bairro Dendê, será ouvido melhor, porque os policiais desconfiaram que ele estivesse escondendo algo de muito importante.

POSSÍVEIS LADRÕES

O rapaz contou que, apesar da alta hora da madrugada, ia até a casa de sua namorada acompanhado de Nelson e, quando passavam pela esquina das Ruas Itaguaí e Ituá, apareceram dois fuscas, um vermelho e outro amarelo, de onde saltaram homens que mataram Nelson, que antes estivera na casa de uma tia.

Agentes da 37a. DP apuraram no local que apenas um Volks amarelo foi visto, quando ouviram-se tiros e a história começou a ficar confusa para os agentes. O local onde o rapaz caiu morto, após ser alvejado com um tiro no tórax, lado direito, é freqüentado por marginais, traficantes, assaltantes e viciados que freqüentam as bocas-de-fumo da localidade.

Os policiais levantaram a hipótese de que Valdefrance e Nelson tivessem tentando assaltar alguém ou invadir alguma residência, sendo obrigados a fugir e mortos após perseguição, o que estaria levando Valdefrance a não revelar corretamente o que estaria fazendo. Para aumentar as suspeitas, a rua em que Valdefrance disse morar no Bairro do Dendê, na Ilha do Governador, provavelmete, não existe, uma vez que, no Bairro da Gamboa já tem uma Rua do Livramento.

Nélson tombou aos 17 anos

BAÚ DA FELICIDADE

COMUNICADO IMPORTANTE

B. F. UTILIDADES DOMÉSTICAS LTDA. (BAÚ DA FELICIDADE), leva ao conhecimento dos portadores dos planos denominados "CARNÊ DA POUPANÇA", série VERDE, que em virtude de não haver sido programada a extração da Loteria Federal do dia 15 de novembro de 1980 (sábado), os portadores dos supracitados planos concorrerão aos prêmios do mês de novembro de 1980 pela extração da Loteria Federal de 16 de novembro de 1980 (domingo).

Cidinha Livre

DETRAN NÃO MUDA TIME

Desde que Chagas Freitas assumiu o Governo do Estado do Rio de Janeiro, há mais ou menos dois anos, já passaram pelo Detran quatro Diretores Gerais. O mais recente é o Coronel Walter Bianchi. Para quem não sabe, ele trabalha no órgão há vários anos. Foi diretor de Emplacamento, Habilitação, Coordenador das Ciretrans — além de dirigir esses órgãos em Niterói e Nova Iguaçu — e presidente da Comissão de Infrações, encarregada de estudar os recursos impetrados pelos motoristas contra as arbitrariedades dos guardas de trânsito. Fiquei meio surpresa quando o Coronel Bianchi respondeu que não haverá mudanças no Detran. Ele resolveu aplicar a velha tática do futebol: "em time que está ganhando não se mexe".

A preocupação do Detran está voltada agora para a segurança do pedestre. Acho tudo isso ótimo, porém, creio que o novo diretor-geral do Detran não pode deixar de rever alguns setores como a Divisão de Emplacamento. Para dar mais segurança aos motoristas, aos passageiros e até mesmo ao pedestre, é preciso intensificar a vigilância nos veículos e ônibus que trafegam pela cidade. É comum encontrar pela Avenida Brasil ou em locais ainda piores como o Túnel Rebouças, aquelas velhas Kombis, caindo aos pedaços a cada engasgada do cano de descarga, prejudicando todo o trânsito. Estes veículos deveriam ser impedidos de circularem no momento em que ocorrer a vistoria. O mesmo deve se repetir em relação aos ônibus. É preciso exigir até atestado de dedetização. Há poucas semanas a Polícia Militar foi obrigada a recolher em Niterói, um ônibus que quase provocou um quebra-quebra quando as baratas começaram a surgir de todos os lados, subindo nas pernas dos passageiros.

Se o Detran está com o time certo e ganhando e não está precisando tanto de dinheiro quanto se comentava, acho que o Coronel Walter Bianchi não precisa fazer grandes alterações, basta trocar alguns gândulas. O jogo vai ganhar mais velocidade e o "Técnico" ficará mais tempo no cargo.

TEMPERADAS

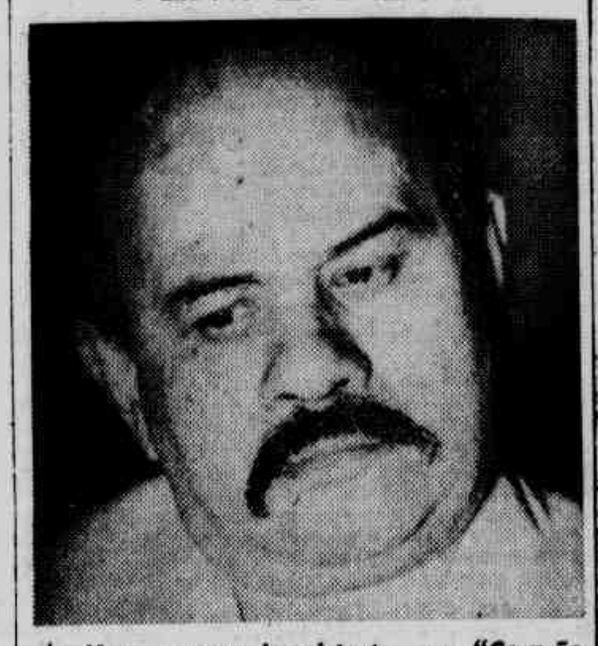

★ *Uma pessoa inexistente em "Coração Alado". Estou falando do "Joel" (Lajar Muzuris), que não deve pagar imposto de renda, não tem C.P.F., e muito menos família, pois há três anos foi com o "Juca" para a Argélia e até agora não deu satisfação a ninguém, nem mesmo a seu patrão, que deve estar esperando-o este tempo todo.*

Durante toda a manhã de ontem, um Dodge ficou parado no meio da Praça das Nações, bem no cruzamento com a Avenida Paris. O local é muito movimentado, pois serve de acesso à Avenida Brasil. O tumulto no trânsito em Bonsucesso foi intenso e não havia um guarda para tomar qualquer providência.

Aliás, os guardas de trânsito estão se mostrando cada vez mais autoritários e ineficientes. No cruzamento da Avenida Rio Branco com Presidente Vargas, no Centro, o sinal está fechado sem passar pelo amarelo atenção. Devido a isso um Fiat foi obrigado a freiar bruscamente. Depois de todos os pedestres atravessarem, o sinal abriu e o Fiat saiu como todos os outros veículos. Só então um dos guardas responsável pelo cruzamento resolveu pedir explicações ao motorista. Interrompeu o trânsito todo no meio da Presidente Vargas e só quando viu que a revolta de todos era grande, resolveu deixar o Fiat, liberando também o tráfego. Se no Quinto Batalhão tiver uns cinco soldados como este, já sabemos o motivo dos inexplicáveis engarrafamentos do Centro da Cidade.

☆

Atenção Coronel Mathusalém Padilha!!! Os moradores da Rua José Maria, na Penha, estão apavorados com o número de pivetes naquele local. Eles estão atacando principalmente as mocinhas de até 18 anos. Chegam perto com ar de inocente e perguntam as horas. Quando a vítima menos espera, eles passam a mão no cordão ou no próprio relógio e saem correndo. Os comerciantes já estão apreensivos pois a patrulha da Polícia Militar não circula pelo local há vários meses e os ladrões já perceberam isto.

☆

Com toda a febre do patins, eu ainda não consegui entender por que o Parque do Flamengo não têm nenhum local específico para a prática do esporte. Todos os dias, e principalmente no final de semana, dezenas de pessoas estão utilizando um lago artificial que não se sabe porque está sem água. Acho esse tipo de problema facilmente superável pela Prefeitura do Rio. Basta apenas ter boa vontade.

☆

Quando o sistema de caçambas é cumprido à risca, o recolhimento de lixo em vários pontos da Zona Norte torna-se eficiente, porém, isto não está acontecendo em Jacarepaguá e, os moradores, não aguentam mais tamanha imundície. Na Rua Florianópolis, esquina com a Rua Cândido Benicio, a caçamba da Comlurb não é retirada há mais de um mês. O lixo ali acumulado já entrou em estado de decomposição e os moradores estão usando pregadores no nariz já que todo o estoque de desinfetante foi jogado no local sem conseguir sequer amenizar o problema. Com a entrada do senhor Marco Antônio Oliveira para a presidência da Comlurb em substituição ao Fernando Pena Botafogo, espero que este sistema de recolhimento de caçambas seja reativado ou substituído por outro onde os moradores não sejam obrigados a conviver com os focos de mosquitos, moscas e ratos, além d mau cheiro.

SINDICAL

HUMBERTO FAILLACE

COMERCIÁRIOS TERÃO PARQUE AQUÁTICO

Dentro das comemorações alusivas a data da Proclamação da República, será inaugurado dia 15 do corrente, o Parque Aquático dos Comerciários, composto de duas modernas piscinas (para adultos e crianças), na Fazenda-Colônia de Férias Vila Rica, onde, a partir das 8 horas, haverá provas esportivas e muitas outras atrações.

O presidente do Sindicato dos Comerciários do Rio, Luisant Mata Roma, disse que o Parque Aquático, cujo valor da obra é de Cr$ 5 milhões, começou a ser construído há cinco anos, à base de mutirão, com rendas próprias arrecadadas de excursões, bingos e outras promoções.

Luisant Mata Roma calcula que estejam presentes mais de duas mil pessoas, entre associados, dependentes e outros convidados, que irão em 20 ônibus especiais, trens e carros de passeio.

PESSOAL DE MASSAS QUER 7% ALÉM DO INPC

Informa o presidente do Sindicato dos Moageiros, José Rodrigues da Silva, que, de conformidade com deliberação da assembléia geral, os trabalhadores nas indústrias de massas alimentícias e biscoitos estão pleiteando reajustamento salarial na base do Índice Nacional de Preços ao Consumidor, acrescido de 7 por cento, a título de produtividade.

Pleiteiam, ainda, entre outras melhorias, 50 por cento de acréscimo nas horas extras; concessão de uniformes, gratuitamente, pelas empresas; e estabilidade para a gestante até 60 dias após o parto.

O ofício, contendo as pretensões da classe, será encaminhado, hoje, aos representantes patronais, ficando o órgão profissional na expectativa de uma resposta favorável. Em caso contrário, será instaurado o dissídio coletivo no Tribunal Regional do Trabalho.

METALÚRGICOS: 48 ANOS DO SINDICATO

O 48º aniversário de reorganização do Sindicato dos Metalúrgicos do Rio e o 22º aniversário de fundação do Grêmio Social dos Veteranos e Aposentados Metalúrgicos serão comemorados, amanhã, com missa em sufrágio das almas dos metalúrgicos e funcionários das entidades, falecidos, às 19 horas, na Igreja de N. S. da Consoluta, à Rua São Luiz Gonzaga. Às 20 horas, na Rua Ana Néri, 152, haverá ato solene e coquetel.

Os presidentes dos aludidos órgãos, Oswaldo Pimentel e Giovanni Américo Maranhão, estão convidando a classe para prestigiar o acontecimento.

COOPERATIVA

A Cooperativa Habitacional dos Funcionários da Empresa Brasileira de Correios e Telégrafos realizará assembléia geral, dia 25 do corrente, às 10 horas, no auditório do Sindicato dos Médicos, Avenida Churchill, 97, 10º andar, tendo em vista a seguinte ordem do dia: 1 — Apreciação do relatório da diretoria e balanço geral, referentes ao exercício de 1979; 2 — Eleições dos membros da diretoria e conselho fiscal; 3 — Fixação de valores de verbas de representação; 4 — Assuntos gerais.

APRENDIZAGEM

— Exige-se a prova de que o menor esteja sujeito à aprendizagem do ofício no local em que exerça o trabalho, para considerá-lo aprendiz, na conceituação do artigo 80, da CLT, não bastando a circunstância da empregadora possuir convênio com o SENAI — Ac. 1.304/80 — TRT-RJ 1a. Região — Processo RO-9.685/79 — Relator: Juiz Celso Lana — unanimidade."

ÀS ENTIDADES CLASSISTAS E AOS TRABALHADORES

Nosso Setor Sindical está em pleno funcionamento na sede de LUTA DEMOCRÁTICA, Rua Sotero dos Reis, 57/59, Praça da Bandeira, ao inteiro dispor das entidades classistas, pessoalmente, por correspondência ou pelo telefone 254-0831.

Colocamo-nos, também, à disposição dos trabalhadores de quaisquer categorias profissionais, para queixas, reclamações ou esclarecimentos sobre sindicalismo, trabalho e previdência.

Noite de assombração

A noite do último dia 11 foi de sobressalto. Pareceu noite de assombração. Assim foi pelo menos para aqueles que vivem de salário e assistiram ao Jornal Nacional na TV. De repente, o Sr. Delfim Neto, Ministro do Planejamento, esparramou-se no vídeo e fez um discurso de lobisomem. Ninguém mais dormiu em paz.

Dono da economia do País, já que só usa a primeira pessoa do singular, o ministro explicou como pretende debelar a inflação. A falta de criatividade do homem é realmente espantosa. Se não, é calhordice mesmo. Até hoje não imaginou outro remédio para os males do Brasil, senão atochar mais ainda quem sobrevive esticando o ordenado e empurrando as contas para o mês que vem. Matreiro antigo, quando era ministro do Presidente Médici, já manipulava números para arrochar os salários. Como se o povo precisasse dos números do Sr. Delfim, para saber do aumento do custo de vida! Agora, o curandeiro volta e tem a coragem de afirmar que só a contenção salarial segura a inflação. Pra ele tudo bem. Não vive de salário, mas de mordomias tão gordas como ele mesmo.

Triste parece ser a sorte que aguarda a maioria que viu a assombração na TV. Não é preciso ter diploma de professor de economia, como o Ministro do Planejamento, para saber que se os já raquíticos salários andaram a pé enquanto o custo de vida vai a jato, o ritmo de crescimento da inflação pode mesmo diminuir um pouco. Mas, o que o Sr. Delfim não esclarece, é como o povo vai comer, morar, vestir-se, cuidar da saúde e outras necessidades básicas, e ao mesmo tempo permanecer bem comportado enquanto as multinacionais captam toda a poupança interna. O Ministro do Planejamento que ignora até o abc de sociologia, não considera isso problema. Se a sua desvairada e impiedosa medicina antiinflacionária redundar na queda do consumo interno, na injusta concentração da poupança, na inquietação social e na perturbação da ordem pública, o ministro conta com as Forças Armadas para descascar o abacaxi. Que se desgastem os militares junto à sociedade!

O povo torce para que o Presidente Figueiredo não embarque nessa fria que está aprontando seu mal-assombrado auxiliar. O "João" já viveu muito tempo no aperto do soldo de oficial do Exército e sabe o que significa dinheiro ralo em casa. E se de verdade quer que o seu Partido vença eleições, tem que saber que a receita do seu ministro é um tiro de misericórdia nessa pretensão. Não há "joãozice" que resista a um "delfinato".

Mas, enquanto o Presidente Figueiredo não cobra do seu ministro milagreiro uma mágica diferente, o povo continua vendo assombração. E cada vez tem mais a certeza de que o Sr. Delfim Neto é o melhor amigo das multinacionais e o inimigo público n.º 1.

Paternostro

A DELINQÜÊNCIA ESTÁ NA RUA E LÁ EM CIMA

Guálter Loyola

Estou chegando à conclusão de de que os bandidos assumiram o controle da cidade e que a polícia, agora é platéia, neste "bang-bang" em que o pobre habitante desta assustada cidade é quem paga a farra. Já não se discute mais se a delinqüência é um produto do caos social, porque os baixos salários da polícia também entram como ingrediente neste desarranjo.

Ninguém vai reeducar, da noite para o dia, uma polícia que ganha soldos miseráveis e que anda mais mal armada do que o banditismo. Uma polícia que corre de fusquinha, enquanto o delinqüente voa na frente, de Passat, Opala e outros veículos de primeira linha.

Mas que o Secretário de Segurança e, por cima dele, o Ministro da Justiça precisam abrir os olhos, isto é o certo. A coisa chegou a um ponto em que a segurança dos cidadãos está entre andar armado e fazer sua própria defesa ou não sair mais de casa. E as crianças e as mulheres, como é que ficam?

Na última terça-feira, a LUTA, se quisesse, poderia ter dado uma edição inteira de assaltos. E não ocorreram apenas na Baixada, não. Até que aquela faixa do Grande Rio apareceu mais civilizada do que a Zona Sul. Copacabana foi cenário de um tiroteio em que um policial levou a pior — por sinal, um gesto nobre, em que, para não atingir o povo, tentou pegar o bandido à unha. Aí é que se vê que, ao lado dos torturadores, tipo Caxias, o organismo policial tem expressões de grandeza num simples praça de sua corporação.

É claro que a delinqüência vem do próprio organismo social: do desemprego, do despreparo das massas migrantes que demandam os grandes centros, da fome que ronda na periferia das metrópoles, da prostituição e da pederastia, frutos bichados do mesmo galho: da toxicomania, que avança assustadoramente, atingindo, como um câncer, todas as células da sociedade.

E faz-se um grande mal quando se coloca o aparelho policial a espancar o povo em filas de supermercado, porque é contra o soldado pago para defender o povo que se inflama a ira popular. No fundo, são vítimas, a população espancada e o policial odiado, execrado e que perde o respeito. E nem o povo nem a polícia têm culpa de que falta feijão em sua mesa, num imenso País agrícola como este, capaz de fabricar avião e computador, mas que negligencia o prato do pobre, que é também o variado do rico.

Claro que a corrupção na polícia é indiscutível, como é indescartável em patamares mais altos do poder público. O povo já perdeu, por exemplo, a esperança de que a decência suba realmente ao poder, no Brasil. Houve uma promessa em 1964, que acabou rasgada aos olhos do povo pelos sucessivos escândalos ocorridos em todas as administrações revolucionárias: do caso do carro, dado de presente ao irmão de Castelo — imediatamente punido com o afastamento do ganhador, pelo mano Presidente — à falta de decoro do coleguinha jornalista Alexandre Garcia, também igualmente punido com o afastamento. Aliás, neste episódio feio, também foi a conversa de "cerca Lourenço" do ministro Said Farhat, que, ao invés de limpar a cara do Governo dizendo que o subsecretário de imprensa da Presidência da República estava sendo afastado porque posara nú para uma revista erótica, saiu com aquela de que fora obrigado a aceitar seu pedido de demissão. Entre o primeiro e o último episódio, houve os cheques administrativos, os descaminhos de dinheiro entre a Alemanha e o Brasil, no marco do acordo nuclear e até o caso do formol na carne de charque distribuída pela Cobal, empresa oficial.

Quem é que num clima destes, de fazer Maluf corar de vergonha, pode condenar a polícia por receber dinheiro do jogo do bicho ou pactuar com a delinqüência dentro das próprias delegacias e quartéis?

Quem é que vai acabar com a delinqüência, se ela também está no poder?

Tenório Cavalcanti

OS "ANISTIADOS" DA PETROBRÁS

RECEBI uma comissão de ex-trabalhadores das indústrias do petróleo e petroquímica, que veio me fazer portador de uma carta que já encaminhei ao ilustre amigo Ministro Golbery do Couto e Silva. São todos empregados que se beneficiaram com a anistia através da Lei 6.683/79, bem como viúvas pensionistas beneficiárias da citada lei, em número de 34.

NO ESTUDO realizado pelo Ministério das Minas e Energia quanto a aplicação dos benefícios da Lei aos requerentes punidos pelos atos revolucionários, apenas 34 — no setor de petróleo — foram beneficiados com a aposentadoria, num total de mais de 300 casos, além de 7 servidores que foram reintegrados nos antigos cargos, enquanto 289 outros viram-se injustamente preteridos e marginalizados pela interpretatividade da Lei.

ORA, decorridos mais de um ano da data da aplicação da Lei sem que nenhuma providência efetiva haja sido tomada em termos do cumprimento fiel do diploma legal, viram-se os recentes beneficiários num beco sem saída, ou seja, jogados de Herodes para Pilatos ante um fato consumado. Isto porque à Petrobrás — segundo pressuposto de vários juristas renomados no assunto — caberia assumir a aposentadoria dos beneficiados pela Lei 6.683, até mesmo por analogia de precedentes. Por outro lado, ao INAMPS presumir-se-ia o cabimento de tais atribuições. Todavia, nem num caso e tampouco noutro o entendimento caminhou nesse sentido: o de cumprir-se a Lei.

É DE entender-se que à sanção da Lei seguir-se-ia a sua aplicabilidade na conformidade interpretativa nos parâmetros do seu texto essencial. Contrariamente, porém, até agora, em que pese a intenção do legislador em torná-la acessível e premente o seu cumprimento, até o momento ela demonstra impraticabilidade, por motivos que se desconhecem.

OCORRE que, em face do que previu o diploma legal levando aos interessados a aplicação de que lhes outorgou a mesma, como medida saneadora para corrigir injustiças por ventura ocorridas, a maioria deles, chefes de família e muitos com numerosos dependentes e com recursos escassos para provimento econômico condigno, não tem, ou sequer, tem ciência do caminho a percorrer para verem cumpridos os ditames prenunciados na Lei.

O CASO dos petrolistas é o mesmo dos ferroviários (LUTA, 22-9-80) que comentei e o mesmo de outras categorias. A verdade é que quando o alto espírito de compreensão e humanidade do Presidente João Figueiredo conduziu os entendimentos para a anistia, não pensava que poderia encontrar barreiras quase intransponíveis nos escalões inferiores, que teimam em dificultar a solução de alguns problemas.

ACONTECE que o INAMPS não pode aposentar quem não tenha contribuído periodicamente à instituição e as empresas durante o período de afastamento dos empregados não contribuíram para a Previdência, em nome desses empregados. Logo os anistiados deixaram de contribuir ao longo de quinze anos amargurados, pois não podiam assim proceder por estarem alijados da vida nacional, logo sem amparo legal. Muitos, mesmo que tivessem cumprido rigorosamente com as obrigações de contribuinte, não teriam tempo para a aposentadoria.

É PRECISO deixar bem claro que a Lei 6.683 não aposentou ninguém. Quem aposentou seus funcionários foram as empresas. A Lei anistiou, não aposentou. Logo se a Petrobrás, como a RFFSA "resolveram" aposentar seus empregados anistiados, que cumpra as contribuições em atraso recolhendo-as ao INAMPS para que esse possa aposentar quem tiver tempo para tal.

O IMPASSE está criado e eu já tive a oportunidade de motivar canais competentes para que se tome uma providência urgente, no sentido de resolver de uma vez o problema. Só uma lei poderá dar ao INAMPS respaldo para resolver a questão. Sem ela, o INAMPS nada poderá fazer, pois tem sua própria lei que regula e dita as normas para a aposentadoria. Acontece que o Legislativo atualmente não legisla e está mais voltado para problemas políticos-partidários do que os de vital interesse para a nação. E o caso dos anistiados é um grave problema nacional, pois além de trazer à tona covarde intenção de burlar a lei, ainda deixa claro o conflito entre o que João Figueiredo quer que se faça e o que os diretores de empresas governamentais acham que deve ser feito.

NO MESMO impasse estão os anistiados bancários, portuários, servidores públicos e metalúrgicos. Homens que lutaram a seu modo, em defesa de um princípio respeitável e que depois foram, como eu, perseguidos e com a abertura, anistiados, recuperando todos os direitos edificados na Constituição Federal e que, agora, enfrentam outra realidade a de "anistiados" só no papel.

É UM crime que se pratica contra irmãos de coragem.

Humberto Reis

Há muita gente aqui na nossa terra que sonha em entrar para o mundo das artes. Para o rádio, a televisão, o teatro e mór das vezes potenciais compositores. Fomos noutras feitas apresentados a centenas de pessoas, que tinham "músicas lindissimas". Vinham recomendadas por politicos, parentes, militares, comerciantes e até padres, além da tia de quem nunca ouvimos falar.

Apadrinhamos muitos usando dos prestigios das emissoras que dirigimos, e para nossa alegria não nos decepcionaram. Mas esta é mais uma ilusão a que são levados muitos brasileiros que, nas horas vagas são compositores. Mais do que inspirados são levados a estas condições de fabricantes por necessidade de maior ganho, o que é perfeitamente compreensivel, mas em alguns casos pensam que o ouvido da gente é urinol e toma música ruim.

Isto é relatado para mostrar a árdua que começa nas ruas, nos bares, até que surjam as verdadeiras vocações de compositores. Houve tempo em que as fábricas sonegavam os direitos do autor, os quais percebiam infimos percentuais, diretamente das gravadoras, e das editoras muito menos ainda. Com a chamada intelectualização e conscientização do autor nacional, puzeram um freio na coisa.

Agora surge um escândalo que ganha as páginas dos jornais, com acusações de desvios de dinheiros de compositores às mancheias. Nesta transa citam nomes como os de Jair Amorim, autor dos mais inspirados — "Trovador", "Conceição", "Tango pra Tereza" e mais de mil outros, lembram-se?

Durante muito tempo foi Tesoureiro da UBC, exercendo, ultimamente, funções de Presidente da maior sociedade arrecadadora de direitos autorais.

Questão de direito autoral no Brasil sempre foi uma brincadeira. Mais uma, aliás. É outro golpe que é dado nas aspirações dos sonhadores que possam ver sua "dor de corno" cantado por todo o mundo, para que a musa de seus sonhos a ouça na voz de todo o mundo, e se possivel, ganhar dinheiro com isto.

Se tudo isto é verdadeiro não é quantia tirada dos grandes. Estes recebem tudo, porém do anônimo. Destes que não sabem assinar o nome, para os quais qualquer dinheiro é fortuna. É além do delito, mais uma degola de sonhos, neste pais que está se tornando o cemitério dos sonhos dos cidadãos.

COISA & TAL

53 DIAS NO GOLFO

Há exatamente 53 dias começou a guerra entre Irã e Iraque. Ninguém sabe honestamente quem ganhou. Mas quem perdeu, todo o mundo sabe. O Brasil está neste rol de derrotados. O que não se disse, e tão somente porque não quis. A guerra vem se desenhando há anos, por questões de limites territoriais. Não fomos cautelosos, elegendo antes, outros fornecedores.

AMENDOEIRA

Bem em frente ao Campo de Santana, na Praça da República, no inicio da Rua Moncorvo Filho, existe uma secular amendoeira, que é, hoje, um verdadeiro patrimônio da cidade. Ninguém dá a menor bola para ela em termos de tratamento contra ervas daninhas, apesar de bem em frente, estar o Departamento de Parques e Jardins da cidade.

PHRASE

Mais vale um velho amigo do que dois amigos novos.

AMÉRICA CURVADA

Diante do Brasil, com a eleição do professor Milton Madruga para a Academia de Ciências de Nova Iorque. Mestre de Microbiologia e Parasitologia.

RABO QUENTE

Começam a trafegar os primeiros tratores movidos a gazogênio. Dizem que estão com fogo no rabo.

FILME AMERICANO

Segundo alguns criticos há EM CADA CORAÇÃO UM PECADO. No coração dos eleitores de Ronald Reagan. Trata-se de um filme em que como ator se revelava um ótimo candidato à presidência. Hoje como futuro presidente a gente já começa a sentir saudades do artista.

ITÁLIA

Aquele espirito lirico que caracterizava os italianos está acabando com a repetição dos terriveis e cruéis atentados à bomba.

HORÓSCOPO

Confirmando tudo que se diz sobre seu talento, Ronald Reagan não perde o horóscopo diário. Seu autor favorito é o professor Assuramaya, que pega em ondas curtas, sem rádio.

CUSTO DE VIDA

Continuam dizendo que vai cair. Mas deve ser para o ano que vem, pois para este está dificil. Estamos com 109 por cento, já. Mas não vai ficar assim. Aguardem que vai subir mais.

SINFÔNICAS

Domingo próximo no Teatro Municipal, às 17 horas, apresentação da Orquestra Sinfônica Nacional. Regência de Marcel Landowsky. Solista Anna Stella Schic.

GASOSA

Senhor Presidente da República vetou o aumento que elevaria a gasolina de 45 para 51, e conseqüentemente, mais ainda o custo de vida. Bom senso de Figueiredo. Eu pergunto, se isto não é coisa séria demais, para se elevar ou não elevar, levando daqui-pra-lá e de lá-pra-cá, sem nenhum estudo prévio, pois se há necessidade de fato, deveria ocorrer o aumento. Se foi vetado é porque pode se passar ainda sem ele.

ARMISTÍCIO

Ao completar sessenta e dois anos de assinatura do armistício da Primeira Grande Guerra Mundial, convém lembrar que exatamente no instante da assinatura, começava a Segunda Grande Guerra Mundial. O povo alemão não aceitava a rendição, considerada vergonhosa pelo fato de que as tropas estavam fortes, moral elevada, e teve o ato o aspecto de uma negociata que geron uma revolta de tal ordem, que o monstro nazista nasceu ali com Adolpho Hitler explorando habilmente a situação e se tornando forte, por ser o intérprete das legitimas aspirações do povo.

AGENDA SECA

Senhor Presidente da República estará em visita amanhã a Jaicós, no Piauí, Icó, no Ceará e no Rio Grande do Norte, o município de Caicó. Temara que Sua Excelência não volte de lá com o coração apertado, e não lhe mostrem somente os caminhos floridos, caso existam, pois no tempo em que lá estivemos era dificil econder a miséria, a fome e a irresponsabilidade dos politicos corruptos do lugar. É nestes lugares que se formam pensamentos à la Padre Vito.

Geraldo Casé fala sobre o Sítio do Pica-pau amarelo

Para uma grande maioria do público infantil, a convivência durante cinco anos com os personagens do **Sitio do Pica-Pau Amarelo**, de certa forma, levou a uma espécie de mistura da ficção com a realidade, ator com personagem, tornando muito tênue a linha que distingue cada uma dessas partes, algumas vezes já tão dificeis de distinguir mesmo para o público adulto. Mas um pedaço do vinculo começa a ser desfeito nesta sexta-feira, dia 21, à tarde. No ar, diante de seus espectadores, Rosana Garcia cresce e não é mais **Narizinho**. O ator Júlio César aparece, enfim, em toda a sua adolescência para se despedir de **Pedrinho**.

Obviamente, como os personagens criados por Monteiro Lobato pertencem a um privilegiado mundo de coisas eternas, **Narizinho** e **Pedrinho** continuam. Através de outras crianças, que ainda estão sendo escolhidas pela equipe da série, num processo que exige cuidado, paciência, sensibilidade, eles permanecem.

Todo o ano de 80 foi marcado por essa dupla, a marcante presença infantil do **Sitio**. Júlio César e Rosana Garcia, mesmo na estréia deste quarto ano da série, já evidenciavam as distâncias que os separavam dos personagens e que só foram acentuadas durante a passagem dos meses. Julinho se tornou o mais alto do elenco, a mudança de voz, o aparecimento de pelos. Rosana desenvolvendo a olhos vistos as formas adultas.

— Qualquer balanço deste ano no **Sitio** precisa levar em consideração o fato de que os dois personagens centrais perderam uma caracteristica fundamental, que é a infantilidade — diz Geraldo Casé, diretor-geral da série. Era impossivel trabalhar com eles sob um ângulo infantil demais, pelo desenvolvimento físico do Julinho e da Rosana, que você não podia tapear. Então, as histórias tiveram que ser adequadas a essa realidade do crescimento deles. Isso nos levou a um outro tipo de abordagem, onde essa parte mais lúdica da atividade infantil, da brincadeira, foi substituida por um tipo de aventura da qual eles pudessem participar. Tivemos que elevar um pouco a faixa etária do **Sítio**, mas sem comprometer os personagens. Colocamos, inclusive, histórias que antecipavam o crescimento de **Narizinho** e **Pedrinho**.

A adolescência de Júlio César, principalmente, e de Rosana Garcia levou a equipe do programa à experimentação de novos enquadramentos das cenas, utilização de um outro tipo de história, etc.

— Veja bem, não podiamos colocar o Julinho em cima de uma árvore. Ele ficaria maior do que ela! E nem enquadrá-lo de corpo inteiro, mostrando os pêlos das pernas. Uma série de dificuldades que, ao mesmo tempo, nos mobilizou em termos de criatividade — explica Geraldo Casé.

Impedidos de reproduzir as histórias escritas por Monteiro Lobato, que se apóiam na dupla infantil, os adaptadores, não fugindo ao chamado espirito lobatiano, passaram a maior parte do ano criando episódios retirados muitas vezes, de frases do **Serão de Dona Benta** ou de passagens de outros livros do autor.

— O que houve foi uma adequação — diz Casé. Nossa preocupação básica é não desvirtuar o espirito do Lobato, o espirito de seus personagens. Eles têm que atuar como Monteiro Lobato os compôs. Essa é a coisa mais importante para a série, e que procuramos sustentar neste ano. Mas atendendo a necessidades especificas. Por exemplo, precisávamos dar a virada de **Narizinho** e **Pedrinho**, o crescimento deles, a substituição por novas crianças. Lobato não escreveu essa história é claro. Então, **A Máscara do Futuro**, este último episódio, foi pinçado de uma frase de Dona Benta em seu serão e de elementos de outros livros de Lobato.

Em **A Máscara do Futuro** de Wilson Rocha, a situação principal é a preocupação do **Visconde de Sabugosa** e da boneca **Emilia** com o crescimento de seus companheiros, o que ameaça a sobrevivência do sitio. Durante todo o episódio, **Emilia** e **Visconde** tentam deter a lei da natureza, mas, obviamente, não conseguem.

— É através da fantasia — explica Casé — que eles projetam **Narizinho** e **Pedrinho** em outras crianças. Eles fazem com que o sitio reencontre o processo das duas crianças. Fica claro para o público infantil que o **Pedrinho** e a **Narizinho** cresceram, mas, ao mesmo tempo, por serem personagens eternos, se estendem em outras crianças. No episódio, a Emilia diz: "Eu não desmonto o meu sonho. Nele, vocês não crescem, mesmo que eu tenha que encontrar uma nova **Narizinho** e um novo **Pedrinho**". São os personagens que se mantêm, se perpetuam, assim como **Dona Benta**, a **Tia Nastácia**, a **Emilia**. É a remontagem do sonho. Isso acontece exatamente no último capitulo, quando todos os personagens que já apareceram na série, desde a sua estréia, voltam ao sitio.

Uma gravação particularmente emocionada, no último sábado, dia 8, reunindo a grande maioria dos atores que já participou dos episódios apresentados em cinco anos de série para a despedida de Júlio César e Rosana Garcia e a saudação aos novos **Pedrinho** e **Narizinho**. Nesse dia, só duas coisas impediram que o ponto chegasse ao ideal: a teimosia da chuva e o fato dos novos atores ainda não estarem escolhidos.

— O nosso problema é, dentro de um universo muito grande de crianças, acertar na escolha. É matar a bola sete, sem a menor possibilidade de erro. No primeiro ano da série, ainda podiamos falhar. Mas, agora, chegamos a um ponto de qualidade de programa que já não permite retrocessos, quedas. Esses novos atores têm que ser escolhidos dentre dessa compreensão. Para o último capitulo de **A Máscara do Futuro**, como não havia mais tempo, fizemos uma tomada de longe, sem detalhar as crianças. Mas essa definição deve sair até o final deste mês, porque precisamos começar a trabalhar com os novos atores imediatamente, para que eles se integrem, conheçam o processo de trabalho com calma.

LES TEMPLIERS
LE RESTAURANT DE CUISINE FRANÇAISE
O TECLADO PIANO BAR
Jorge Goulart
LA CRÊPERIE PUB-RESTAURANTE
O mais barato do Rio: 70 Panquecas diferentes, salgadas e doces
Av. Borges de Medeiros, 3.207 Lagoa - Tel. 266 1901

Bastidores da TV

FERNANDO MORENO

RECEPÇÕES AINDA PELO MEU NIVER

— Foi um final de semana cheio de badalação. No sábado, fui recepcionado por meus amigos na cobertura de Rosângela Barbosa, por lá estiveram: Fátima Amigo, Chris Rodrigues, o casal Ricardo Canfora (ele revelando-se para mim um grande caráter e Edlane, uma fofura de mulher), Clóvis Schnaider e Isis Koschdoski, Dedé, Evaney Braga, Irio Informal, Max Filho e Isa Fernandes, foi uma tarde deliciosa. No domingo, Isis Koschdoski recepcionou-me com um almoço delicioso no Michelangelo, por lá pintaram: Sérgio Caldieri, Carlos Imperial, Elisa e Edson Pinto (maravilhosos), Elton Ramos, Dr. Cláudio Schnaider, Ita Rauchefeld, Irio Informal, Soninha Montenegro, Maria Luiza Imperial, Alberto Aquino, Dr. João Carlos Cunha Vale e o belíssimo atendimento de maitre Brito (o gabarito) e Chico Recarey, tudo com a supervisão de Clóvis Schnaider. Só tenho uma palavra: OBRIGADO.

◇

— Quem não curtiu o fim-de-semana foi a "Bicha da Globo". Ficou trancada em seu apartamento da Lapa, lamentando a ausência de seu galã preferido que estava em Arraial do Cabo com uma linda gatinha.

◇

— Estarei dia 30 de novembro no ginásio do Pacaembu com meu amigo Edson Pinto, na festa da revista **Amiga** de "Melhores do Ano", de Carlos Aguiar e da TV Gazeta de São Paulo. Vai ser um festão, começa às 14h e termina às 18h.

◇

— Está duro de suportar as vozes com que os atores de Coração Alado **falam ao telefone. Eu acho que é coisa do Ubiratan e do Talma, pois dona Janete é muito esperta. Corre até o boato de que as novas atrizes serão escolhidas, não em curso de teatro, e sim na Telerj, eu posso?**

◇

— Foi sucesso total a festa de niver do Valtinho Magalhães, domingo no **Privé**. Anotamos as seguintes personalidades: Elida L'Astorina (toda de rosa, parecia mais a pantera de filme de Peter Sellers), Ruthinéa de Moraes (com um decote muito audacioso), Suely Franco (dançava adoidada), Maria Helena Dias (só falava em seu sucesso teatral), Wagner Montes (o mais bonito da noite, como sempre), Wilton Franco (foi pra ficar 10 minutos e fechou a boite), Chris Rodrigues (com um assanhamento total, foi no seu Asa Delta), Silvia Salgado (com novo penteado), Ricardo Cânfora e Edlane (foi o casal mais requisitado da noite, e o sucesso do fotógrafo está demais), Desirée Vignoli (parecia mais um destaque da Beija-Flor), Anne Moore (de mini, apesar de suas pernas finas), Susana Queiroz (sempre escoltada pelo Beto), Adele Fátima e marido (ele como sempre calado), Angela Leal e Toni Ferreira (a famosa dupla Cosme e Damião), Wilma Dias (a mulher mais bonita e mais chic da noite), Carminha Alvarez (sempre louca), José Cunha (falando de sucessos) e com muito mais pessoas famosas, o dia amanheceu. Parabéns Valtinho, de coração.

◇

— Quando Silvio Santos descobrir que sua ex-namorada Renata, está apaixonada por um dos seus produtores a coisa vai ficar preta. Esperarei mais um pouco e depois darei o nome aos bois.

— Essa figura da foto é Laura Nélida Giannoni, a moçoila que tomou na marra 400 dólares do Roberto Carlos em Nova Iorque. Aí cai a ficha completa da peça: nasceu na Argentina, mas precisamente em Buenos Aires, no dia 18 de setembro de 1951, é solteira e morou algum tempo num apartamento em Ipanema, de onde saiu sem pagar, donde se conclui quem é a figura.

◇

— Estourou a bomba: Sandra Bréa anda dando saidinhas, quase que diárias, com Augusto César Vanucci, aliás, a Bréa nunca jogou pra perder, foi o Walter Clark e muitos outros homens importantes em televisão. A cantante Vanusa anda uma onça e prometeu ir hoje ao seu pai-de-santo, colocar o nome da Bréa na boca do sapo. Aguardarei...

◇

— A divulgadora do show da Simone chama-se Raquel Silva e é um sapatão brabo, despeitada e recalcada. A moçoila teve audácia de cortar da relação de convidados para estréia nomes como Hercilio Miranda, Carlos Ruas e pasmem, Ricardo Galeno. Ainda bem que minha mesa foi cortesia do todo-poderoso Zeca Priolli, amigo de fé.

◇

— Em clima de estréia, hoje há outra revista nas bocas, chama-se **O Último dos Nukupyrus**, no **Cine Show Madureira**. No elenco: Martha Anderson, Michele Naill, Ilva Nino, Roberto Roney e o maravilhoso Tonico Pereira, o **Zé Carneiro** do **Sitio do Pica-Pau Amarelo**. Pegarei minha vassoura e tentarei assistir às duas estréias, para tanto, só sendo bruxo mesmo.

◇

— Um grupo de jornalistas quentes se reuniram este mês para escolher os melhores do ano em teatro, cinema, televisão, rádio e show. A grande festa será nos dias 6, 7 e 8 de dezembro, em Cabo Frio, mais precisamente no Hotel Malibú. Os premiados colocarão suas mãos numa calçada de fama. Do grupo de jornalistas fazem parte: Carlos Imperial, Edson Pinto, Elton Ramos, Moysés Fucks e esse que lhes escreve. Vai ser a grande festa do ano.

◇

— Marcos Paulo voltou a namorar aquela menininha de apenas 15 anos. Uns dizem que é fuga, outros dizem que é auto-afirmação, eu acho que é safadeza, enfim...

"Bang-bang" na minha rua

O "bang-bang" aconteceu perto de minha casa e eu vi tudo de uma janela.

Embaixo uma multidão enfurecida corria atrás de um homem de camisa amarela. Entre a multidão, alguns policiais fardados. O homem que era perseguido, se voltava e atirava contra os seus perseguidores. Estes não se intimidavam e os policiais revidavam os tiros, atirando também. Em plena Rua Aires Saldanha, em Copacabana. Nas calçadas, babás conduziam carrinhos com crianças pegando um solzinho, um ar mais puro... Eram menos de 11 horas da manhã. Depois conseguiram pegar o ladrão, porque o homem que estava sendo perseguido era, como já havia sido fácil para mim, adivinhar, um dos tantos assaltantes desta cidade sem lei. Vi, ainda da minha janela indiscreta, a multidão tentando linchar o marginal. Alguns conseguiram atingi-lo com socos e ponta-pés — ele ficou com o rosto deformado, mas os quatro ou cinco policiais fizeram um cerco em torno do bandido e o protegeram, evitando que ele morresse nas mãos do povo transtornado. Esta cena se repete todos os dias no Rio de Janeiro. O linchamento, que não encontra aprovação legal — é mesmo crime catalogado em lei — passou a ser uma espécie de defesa da população, visando assustar os ladrões e assassinos que são uma ameaça constante à segurança da cidade e que agem mais ou menos livremente, em face da indisfarçável deficiência do nosso aparelho policial, impotente para conter a avalanche de assaltos, cuja constância lembra uma represa quando sangra, tapa-se um buraco aqui, rompem-se outros pontos e novas sangrias se verificam. Os ladrões e assassinos temem agora, dada a repetição dos linchamentos e das tentativas de linchamentos, que o povo ameaçado, faça justiça pelas próprias mãos. Não se pode aprovar essa reação popular, mas também, em virtude das circunstâncias ocasionadas pela falta de proteção ao povo, não se pode condenar. É aquela história de se atirar a primeira pedra. Com sinceridade, tive vontade, naquele bang-bang ao vivo da minha rua, de ser também participante, juntar-me à multidão, bater naquele ladrão e assassino! Por isso compreendo a reação daquelas centenas de pessoas que buscavam justiçar o bandido.

Ou as autoridades do Estado armam um esquema que acabe com os assaltos, agora acontecendo até à luz do sol, ou muitos linchamentos mostrarão um povo altivo, unido, fazendo aquilo que a Polícia não faz!...

Alô Daisy

DAISY LUCIDI

PICADINHO

*** Adelzon Alves, o "Amigo da Madrugada", deu uma entrevista gravada em *video-tape*, aos alunos da Faculdade Hélio Alonso. Ele como produtor de discos e grande incentivador da MPB de raízes falou sobre o alto custo de uma fabricação de discos; que o *jabá* infelizmente existe nas emissoras de rádios; que as mulheres compram discos de cantores bonitos. Outra afirmação de Adelzon Alves foi que as mulheres não compram discos de cantoras. *** Nesta segunda-feira, o diretor Almir Telles estava enfrentando uma enorme fila no Cine Vitória, para assistir a "O Império dos Sentidos". O filme que em três dias, mais de 30 mil pessoas assistiram na capital paulista. *** Edson Pinto, diretor da revista "Amiga" e Elton Ramos, coordenador de elenco de fotonovelas das revistas "Sétimo Céu" e "Carinho", estão transando uma idéia genial para o próximo dia seis de dezembro, no Hotel Malibu, em Cabo Frio. Trata-se da *Calçada da Fama*, onde cinco personalidades famosas do cinema, televisão, teatro, jornalismo, rádio e da música, estarão deixando as suas impressões digitais na *Calçada da Fama*. Os cincos artistas de cada área serão escolhidos pela imprensa carioca. *** Nosso colega Francisco De Paula está ativamente no seu trabalho de locução na Rádio Nacional-FM das 20 às 22 horas e na Tupi-FM, das 7 às 10 horas. De Paula foi narrador durante seis anos no programa "Noite Impecável", na Rádio Mauá, lider de audiência. Era um programa de músicas nordestinas.

FALA O POVO

A Cedae anda causando sérios problemas pela falta de água aos moradores do bairro de Pilares. O senhor Manoel de Almeida residente na Rua Edmundo n.º 86, conta que há um (1) ano, vem enfrentando e agüentando os relaxos da distribuidora de água na cidade do Rio de Janeiro. Ele está recebendo água em sua casa, somente um dia da semana, quando a Cedae abre o registro para a distribuição de água para o bairro de Pilares. A Cedae abre a torneira um (1) dia, por poucas horas e fica três dias sem abrir, deixando todos os moradores desta rua sem água, recebendo apenas ar e a conta no final do mês. De fato, é duro ter que pagar uma água que não recebe e ar que não é utilizado.

Segundo o senhor Manoel, o seu maior problema pela falta de água na sua casa, na Rua Edmundo, quem está agüentando a barra é a sua mulher que precisa manter a casa limpa e lavar os uniformes dos seus três (3) filhos que estudam e precisam ir diariamente na escola com os uniformes decentemente limpos. E água para fazer comida? Ele disse que sua mulher consegue água para fazer comida, somente quando a Cedae abre a torneira (uma vez por semana). Aí, a esposa do senhor Manoel é obrigada a encher todas as suas vasilhas disponiveis na sua casa, de água, para durar a semana toda e fazer comida para sua família. Afinal, até quando a Cedae vai continuar causando transtornos aos moradores de Pilares?

Pelas informações do senhor Manoel de Almeida, os engenheiros da Cedae estiveram verificando o problema da falta de água aos moradores da Rua Edmundo, e alegaram que vão revisar a *pena* de água.

Naturalmente, os moradores do bairro de Pilares podem ficar com esperanças na resolução do problema dentro de pouco tempo. Pois, a Rua Edmundo não está localizada na parte alta do bairro e não há nenhum motivo para que o precioso líquido não chegue nas casas de quem sempre pagou seus impostos em dia. Como também não é justo, além de pagar mensalmente as altas taxas de impostos, a conta da Cedae e nunca receber água em casa.

O Sr. Manoel e outros vizinhos já reclamaram várias vezes às autoridades responsáveis da Cedae, que não tomaram conhecimento e nem deram satisfação. Todos os moradores da Rua Edmundo enfrentam o problema há muito tempo. As autoridades da Cedae só tomaram conhecimento e uma atitude através da reclamação do senhor Manoel de Almeida quando anunciei no meu programa "Alô Daisy"

Horóscopo

STELLA WILDER

PARA OS QUE NASCERAM NESTA DATA — São pessoas seguras e confiantes, que parecem sempre dar a impressão de que sabem o que estão fazendo. Plenamente conscientes de sua capacidade e de suas limitações, sabem exatamente até que ponto podem se arriscar para conseguir o que querem e não se deixam abalar por eventuais fracassos. Cautelosos na medida certa, raramente se envolvem em aventuras, mas arriscam-se o bastante para tornar a vida interessante. Inspirando confiança aos outros, os nascidos hoje constumam ser considerados verdadeiros esteios da sociedade em que vivem. Mesmo nas situações mais imprevisíveis, têm sempre uma solução pronta, resultante da simples aplicação do bom senso e da cautela. Generosas e gentis no relacionamento com os outros, fazem amigos com facilidade e gozam de especial afeição entre as crianças e os menos privilegiados. Geralmente não têm grande facilidade para lidar com crianças, e não raro são encontrados em atividades relacionadas com elas.

ÁRIES (21 de março a 19 de abril) — Procure não se irritar demais com a desorganização e ineficiência dos outros. Aja sozinho enquanto for possível.

TOURO (20 de abril a 20 de maio) — Acontecimentos imprevistos impedem-no de cumprir uma promessa. Dê às devidas explicações a todos os envolvidos.

GÊMEOS (21 de maio a 20 de junho) — Procure certificar-se das intenções de uma pessoa interessada em você. Seja realista e não se deixe iludir por palavras bonitas.

CÂNCER (21 de junho a 22 de julho) — Não se recuse a discutir um assunto de grande importância. Fugir do problema não leva a nada. Um jovem exige atenção.

LEÃO (23 de julho a 22 de agosto) — Use pessoas e materiais disponíveis para atingir seus objetivos. Não adianta sonhar com o que está fora de seu alcance.

VIRGEM (23 de agosto a 22 de setembro) — Resoluções feitas recentemente só podem ser cumpridas com muito sacrifício. Arme-se de coragem e siga em frente.

LIBRA (23 de setembro a 22 de outubro) — Tradições e costumes representam uma limitação para sua criatividade. Prepare-se para ouvir críticas.

ESCORPIÃO (23 de outubro a 21 de novembro) — Colegas apresentam-se do lado mais negativo hoje. Lembrem-se de que todos nós temos maus dias de vez em quando.

SAGITÁRIO (22 de novembro a 21 de dezembro) — Despesas extraordinárias são inevitáveis. Pague o que for preciso e organize seu orçamento para o resto do mês.

CAPRICÓRNIO (22 de dezembro a 19 de janeiro) — Não deixe que outros fiquem com o mérito por atos seus. Você poderá perder ótimas oportunidades por modéstia.

AQUÁRIO (20 de janeiro a 18 de fevereiro) — Domine sua curiosidade sobre a vida de um colega ou vizinho. Você saberá de tudo quando for conveniente.

PEIXES (19 de fevereiro a 20 de março) — Não coloque seu dinheiro nas mãos de qualquer um. Risco de prejuízo. Desvio da rotina diária pega todos de surpresa.

Cruzadas

AFONSO NOGUEIRA

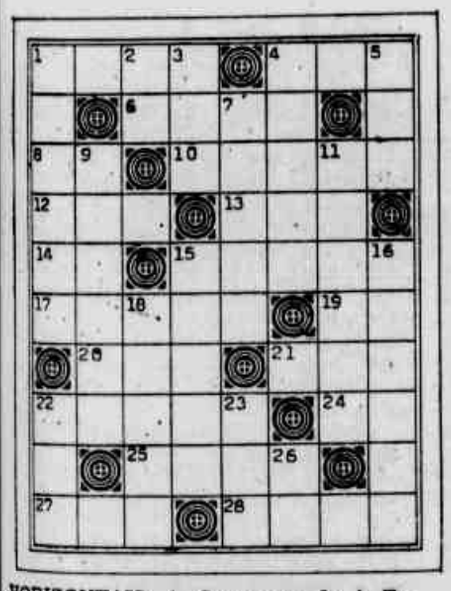

HORIZONTAIS: 1. Que pessoa?; 4. Espaço desocupado; 6. Assunto; 8. Estibordo (abrev.); 10. Planta da família das Compostas; 12. Cólera; 13. No futebol, o mesmo que tento; 14. Onze (em alg. romanos); 15. Extrair; 17. Já; 19. Instrumento de padejar; 20. Rio que separa o Brasil do Paraguai; 21. Aspirante (abrev.); 22. Soldado sem graduação ou patente; 24. (Bras., N.E.) Interjeição que exprime: espanto, resposta ao apelo do nome, etc.; 25. De que maneira; 27. Arma branca; 28. Ilustríssimo (abrev.).

VERTICAIS: 1. Ato ou efeito de queixar-se; 2. Sigla automobilística do Egito; 3. Médico (abrev.); 4. Qualidade do que tem força; 5. O mesmo que jogo-da-glória; 7. Religião dos magos; 9. Discutir; 11. Influência de Deus na alma das pessoas, segundo a opinião dos crentes; 15. Risco; 16. Ligeiro; 18. Sombrio, turvo; 22. Lavatório; 23. Aranha amazônica; 26. Terminação característica dos "Álcoois".

SOLUÇÃO DO NÚMERO ANTERIOR

HORIZONTAIS: 1. Encantar; 7. Ato; 8. Nl.; 9. Be; 11. Mão; 12. Art.; 14. Rio; 16. Largar; 18. Iodado; 20. Sol; 21. Rir; 22. Res; 24. A.D.; 25. AC.; 26. Ira; 28. Morteiro.

VERTICAIS: 1. Embalo; 2. Ca; 3. Ate; 4. No; 5. Anão; 6. Rio; 10. Era; 11. Mirar; 13. Trios; 14. Rad.; 16. Gol; 17. Cordão; 19. Dia; 20. Seco; 22. Ram; 23. Pre; 26. It; 27. Al.

EM RITMO DE SAMBA

★ **Décor da house** de Mr. Sargentelli inspirado em tons brancos. Os arranjos belíssimos foram "carregados" no final, por algumas pessoas. Fernando Moreno foi um deles, levou para casa vários arranjos: "são muito bonitos, vou levar para minha santa, assim ela me protege" dizia o colunista venenoso.

★ Aquela figura do Posto 6 que não perde uma festa sequer, não apareceu. Dizem que ficou uma arara, pois não estava na lista de convidados, aliás uma lista perfeita que primou pelo bom gosto e seleção!

★ O show de primeiríssima linha agradou gregos, troianos e todos os colunáveis que marcaram presença.

BRAVA GENTE

** Quem circulou na festa do Obaoba? Sr. e Sra. Carlos Ruas com o casal Hercílio Miranda, de *O Fluminense*, em mesa grande... Miro Lopes com grupo elegante... Roy Sugar, Sieiro Neto com Sureia a tiracolo... Cristina Brasil uma presença sempre bonita e festejada... Mabel Guimarães mostrando todas as generosidades numa mini-muito-mini...

** Colunista Luís Carlos Issa entre as pessoas importantes da noite, assi como David Nigri e Yvone Borges e a bela Virgínia Testoni... o Elton Ramos com Léo Borges em papo animado e inteligente...

** Sandra Sá, capítulo à parte no *show* do ObaOba. Voz firme, presença marcante, foi aplaudidíssima pela brava gente...

** Reynaldo Loy comandando mesa onde estavam Grazia Celentano, o Sergio Cavalcanti, mais Titto Santos e um grupo de elegantes *from* Petrô, Daniel Azulay, Eduardo Lafond o homem da Tv Bandeirante, Salvador Priolli, Ricardo Portas, Nelson Rubens *from* Saint Paul.

** Difícil numa festa do gênero anotar tantas e tantas presenças. Mesmo porque a noite toda foi um constante vai-vem de gente conhecida, levando e abraço ao bem Sargentelli que recebia os convidados ao lado dos filhos.

** Um momento de expectativa: Mabel Guimarães levantou a mini muito mini para se refrescar, estava um calor dos maiores. Mil olhares para as pernas e para a mini branca, que fechou horrores!

Irio Infomal

Reynaldo Loy, Roy Sugar, Titto Santos e Sargentelli vistos pela objetiva de Jorge Fernandes.

Grazia Celentano com Reynaldo Loy e Irio Informal na noite obaobense.

EM RITMO DE "PARABÉNS"

★ ObaOba festejou entre palmas e aclamações o sexto ano de atividades. Sempre com êxitos em altíssimos vôos, vocês sabem. Tout Rio circulou na house de Mr. Sargentelli em Ipa, durante noitada gloriosa e inesquecível.

★ Confesso, foi um encontro maravilhoso com figuras incríveis, pessoas cheirosas, bonitas, bem vestidas e selecionadas pelo "crivo" de Sieiro Neto que convidou pessoas inteligentes para a noite bonita.

★ A começar pela mordomia, total e irrestrita, os drinks deliciosos, o jantar perfeito, correto, impecável. Foi lançado com sucesso o Coktail Gandaia 80, tipo tropical. Uma rosa vermelha como décor no meio, um arranjo na verdade, original e devidamente apreciado pelos tantos e tantos colunáveis vindos de tout Brasil para a festa.

★ Podiam ser vistos jornalistas, soçailities, todo beautiful people carioca e colunistas badalados. Claro, alguns nomes do café-soçaite e outros do nescafé-soçaite apareceram, eles precisam ser mesclados, tornam-se engraçados e divertem com os deslumbramentos e que tem direito.

★ Caetano Veloso diria "essas pessoas estão com alumbramento". Aliás ele está em estado de alumbramento pelo André de Biase, isso vocês sabem. Compôs até uma canção de ninar para o menino...

UM SHOW MILIONÁRIO

★ Iracema, sem dúvida a mais completa showoman deste Rio sempre Janeiro comandou o espetáculo musicalista do ObaOba. GANDAIA 80 já foi visto por milhares de colunáveis e turistas que vêm ao Rio conhecer as belezas e delícias da terrinha gostosa.

★ Um grande cantor da noite: Carlos. Foi uma das gratas surpresas da festa, grande presença, voz bonita e "timming". Elias Silva que eu conhecia das andanças pelas escolas de samba da vida, está dando o recado com muita precisão. Foi bom rever o menino.

★ As mulatas que "não estão no mapa" mostram tudo a que têm direito, em carnaval estilizado, arlequins, colombinas, tempo de gafieira que é um dos quadros mais aplaudidos do espetáculo, a macumba dos terreiros cariocas, a ginga e a malícia do morro, o mambo, a Amazônia como Uirapuru e seu canto maravilhoso ... e misterioso.

★ Imaginem todos os ingredientes dum espetáculo internacional reunido assim. Tudo somado à inteligência da showoman Iracema, aos cantores, músicos, passistas, ritmistas e às esculturais mulatas. O resultado? êxito em altíssimos vôos com certeza!

★ A Amazônia é mostrada através de índias que deixam a platéia em compasso de "oh!". Bahia, não fica de fora, vem candomblé e a ginga em grande estilo.

AINDA O SHOW

★ Momento do show "Gandaia 80", candomblé e magia. Depois o chorinho, o Brasil brasileiríssimo, a música bonita. Índio do Cavaquinho mostra toda a versatilidade, ele, vocês sabem, é um dos artistas consagrados no setor!

★ Ballet clássico em ritmo de samba? Sim, é possível. Maria Helena, uma das que não estão no mapa, mostra com toda classe. Just fine, para mim não foi novidade, Titto Santos inventou essa bossa há muito tempo...

★ Monsieur Lima, o único francês nascido no sertão cearense ainda falando alto e muitas bobagens. O show continua, as escolas de samba são homenageadas: Imperatriz, Portela, Beija-Flor a campeoníssima e imbatível, Padre Miguel, Vila Izabel, Salgueiro e Mangueira.

Claro, mestre-sala e porta-bandeira em compasso de beleza. Um dos momentos mais belos do show.

★ As brasileiras plagas são mostradas através de uma viagem musical, depois volta o chorinho, representante típico e autêntico de uma música tão mal divulgada no exterior, vocês não acham?

★ Carnaval não pode faltar num espetáculo de tanta categoria. E ele está presente em cores mis, alegorias e mais e mais.

Colunistas Carlos Ruas e Hercílio Miranda com as respectivas e com grupo de convidados

Samba & outras coisas

WALDINAR RANULPHO

CONCURSO DE CORETOS VOLTA AO CARNAVAL DA ZONA NORTE

Graças a uma intensa campanha alimentada por LUTA DEMOCRÁTICA, durante estes quatro últimos anos e a compreensão da atual direção da Riotur, no que se refere aos objetivos dos foliões cariocas, quanto à preservação dos seus tradicionais hábitos carnavalescos, o Rio, em 1981, estará conferindo o retorno do **Concurso de Coretos Carnavalescos.**

O acontecimento levará de volta aos subúrbios cariocas uma das suas mais movimentadas atividades carnavalescas, envolvendo seus moradores no mais elevado espírito de comunidade, já que esforços serão concentrados, em cada bairro ou subúrbio da ZN — principalmente — para que a folia de Momo, em cada comunidade alcance o maior esplendor e o mais ativo clima de alegria carnavalesco.

A volta do Concurso de Coretos Carnavalescos, que há mais de vinte anos abrilhantou o carnaval de Madureira, Campinho, Bangu, Bonsucesso, Penha, Campo Grande, Bento Ribeiro, Santa Cruz e outros subúrbios, devolverá às famílias da Zona Norte a possibilidade de participar da folia de Momo sem os atropelos e os gastos imprevisíveis a que se expõem aqueles que têm que se deslocar de subúrbios distantes para vir assistir aos eventos mais destacados, que são programados para o centro da cidade.

Como antigamente, as famílias numerosas, de menor recurso financeiro, com a realização do Concurso, terão a oportunidade de ver o carnaval do seu próprio bairro assumir maior dimensão, já que em torno de artísticos coretos estarão animando a folia, bandas de música contratadas pela Riotur. O Concurso, dentro do espírito de competição, fará com que cada bairro procure apresentar trabalhos de grande efeito artístico, concorrendo, inclusive, para projetar valores artísticos — dentro da arte plástica — existentes no próprio bairro em que se situar o coreto. Pelo menos isso acontecia nos tempos em que os coretos eram a grande atração carnavalesca do subúrbio. O comércio como antigamente, deverá dar a sua colaboração à folia do bairro em que se encontra instalado. Pequenas agremiações, filiadas ou não às entidades que participam do carnaval oficial da Riotur, estarão levando a sua colaboração ao concurso, realizando desfiles junto aos coretos.

Não haverá necessidade de se construir arquibancadas. As famílias — como antigamente — possivelmente estarão deslocando-se de suas casas para os coretos, levando o material necessário para acomodar-se o mais próximo possível do local

João Roberto Kelly

onde a folia estiver mais ativa. Bancos, cadeiras, caixotes e outros objetos surgirão em torno dos coretos. Tudo muito espontâneo, alegria descontraída. As crianças brincarão próximas aos seus pais que, mais tranqüilos, também estarão se distraindo. Os circunstantes se identificarão com mais facilidade, pois são quase todos residentes da mesma área.

Penso que nada mais é necessário dizer sobre a volta do **Concurso de Coretos Carnavalescos.** O povo da Zona Norte saberá externar o seu entusiasmo pela volta de um acontecimento que já foi o termômetro para a identificar os subúrbios mais carnavalescos da cidade. Será uma competição amistosa e alegre que o laborioso povo da ZN receberá como um dos mais agradáveis presentes da Riotur.

Muitas surpresas interessantes estarão surgindo por ocasião da folia de Momo com o concurso que ora retorna ao calendário da Riotur. Nós da LUTA DEMOCRÁTICA sentimo-nos satisfeitos com o alcance do presidente João Roberto Kelly, da Riotur e dos seus auxiliares imediatos, pela atenção que dedicou ao folião da ZN.

Parabéns gente. Obrigado à Riotur, em nome dos meus compadres da Zona Norte. Obrigado Kelly.

A noite é o espetáculo

EFE PINTO

MAIS BUMBUM PARA DIA 23

* Mais uma jovem candidatou-se ao concurso do "Bumbum-80", que LUTA DEMOCRÁTICA promove para ser realizado até o final do ano, com duas semifinais este mês. Trata-se da vedetinha Lúcia Regina, que com todo o seu talento de beleza, também possui um belo traseiro que causa inveja a muita gente de carroceria bonita. Lúcia Regina, fez parte dos elencos da noite carioca, do teatro rebolado e também andou pintando pela televisão. Agora, é só mostrar o bumbum que já tem certeza, estará entre os primeiros colocados.

* A Aldeia de Arcozelo, obra criada por Paschoal Carlos Magno para ser transformada em instituição cultural sem finalidades lucrativas e que dispõe de teatro, cinema, museu, salas de música, de dança, pinacoteca, biblioteca e além de amplos alojamentos, tem campos de esporte e piscina, pela primeira vez em toda a sua história, será aberta às crianças, já no próximo verão. Com a autorização de seus pais e sob a orientação de professores especializados, ou em grupos organizados por seus próprios colégios, crianças de 6 a 14 anos poderão permanecer em Arcozelo por um período de dez dias em autênticas colônias de férias, descobrindo a obra criada por Paschoal Carlos Magno. A antiga Fazenda Brasil, é hoje administrada por uma instituição cultural.

* Depois do sucesso alcançado com o Décimo Segundo Baile de Consagração e Eleição da Rainha das Mulatas do Estado do Rio de Janeiro, verão-80, J. Brito vem agora com mais uma de

Lourdes Torpedo, que é uma das "mulatas que não estão no mapa", é dona de um lindo bumbum que poderá ser visto quando ela virar.

Nono Baile das Debutantes Escurinhas-1980, que será realizado nos salões do Clube Municipal, no dia 13 de dezembro vindouro. Quem ainda não se inscreveu e quiser participar da festa é só procurar J. Brito ou Paulo Francisco, diariamente, a suas promoções. Será a partir das 17 horas, na Rua Leandro Martins, 72, no Centro da cidade.

* Embora meio afastado da música, Mário Lago sempre esteve ligado a esta área, mantendo sistemático contato com os músicos. Assim, foi ele convidado para abrir o I Encontro Nacional de Músicos, que reúne profissionais de todo o Brasil, durante esta semana. A abertura do encontro foi segunda-feira, às 20 horas, no Instituto Bennett e Mário Lago ali esteve, não só para abrir os trabalhos, como também para participar do encontro que termina amanhã.

* No intervalo de uma apresentação da "Ópera de Pequim", no Rio, o ator Edwin Luise comentava o primeiro ato, ressaltando a interpretação dos atores, com uma belíssima composição. Mas o que mais impressionou ao ator, foi a música do espetáculo, com uma banda com instrumentos fantásticos de cordas e alguns metais, criando um som bastante característico.

* Vanda Stefânia, além de estar sendo cogitada para a próxima novela da Rede Bandeirantes, está também ensaiando uma nova peça, que é "Os Órfãos de Jânio", grande sucesso aqui no Rio e que agora será encenada em São Paulo. Na peça de Millor Fernandes, além de Vanda, estão Cacilda Lanuza, Rolando Boldrin e Clarice Abujanra. A peça vai inaugurar mais uma sala de espetáculos no Teatro Brasileiro de Comédia.

PROMOTORES QUEREM A JUSTIÇA SEM INJUSTIÇA

Hilka Telles

A vigília institucional dos Promotores de Justiça, iniciada anteontem, teve grande repercussão, chegando a paralisar 22 Varas Cíveis, 27 Varas Criminais, quatro Tribunais do Júri, uma Vara de Registro Público e Vara de Menores, além dos Tribunais de Justiça e Alçada, somente na capital, embora o movimento tenha atingido todo o Estado do Rio.

Segundo o presidente da Associação do Ministério Público, promotor Leôncio de Aguiar Vasconcelos, o ponto principal da luta da classe é pela aproximação de salários entre os promotores de início de carreira, dos de final, com os magistrados. Atualmente, os promotores novos na promotoria percebem a quantia mensal de Cr$ 46 mil, enquanto os antigos, Cr$ 78 mil.

SEM JULGAMENTO

No Forum do Rio, todos os julgamentos foram adiados até o retorno dos promotores, que está previsto para hoje — a vigília é de três dias. De acordo com Leôncio Vasconcelos, se com esse movimento eles não conseguirem acabar com a irredutibilidade do Governador Chagas Freitas, novas posições serão tomadas pela classe, podendo, inclusive, chegar-se a uma paralisação.

O Governador do Estado recebeu das mãos do procurador-geral da Justiça, Nelson Pecegueiro do Amaral, um memorial enviado pelos promotores, explicando claramente os motivos da vigília e pedindo que o Chefe do Estado "compreenda a situação e examine as razões pelas quais o manifesto teve início" No documento, os fatos mais importantes, na opinião da classe são os vazios existentes na Carreira, que não estão sendo preenchidos por concurso público. "Por outro lado, não se criam cargos de Procuradores e Promotores de Justiça para funcionamento junto aos novos Juízes e Câmaras instalados. Tal carência, que se eleva em mais de 40 cargos, acarreta um prejuízo incalculável ao andamento dos processos e à rápida administração da Justiça", — assegurou Leôncio Vasconcelos.

RECURSOS HUMANOS

Outro ponto debatido no memorial é a falta de recursos humanos e materiais à disposição da Procuradoria Geral da Justiça, no apoio aos seus promotores, "que se vêem às voltas com ausência de auxiliares administrativos material de expediente, instalações inadequadas e verbas próprias para locomoção e envio de correspondência" — garantiu o presidente da Associação do Ministério Público.

Uns poucos índios ouviram o presidente da Funai falar na abertura

Ato pela Bandeira em Caxias

A Secretaria Municipal de Educação e Cultura de Duque de Caxias vai realizar ato público dia 19, ao meio-dia, na Praça Governador Roberto Silveira, para comemorar o Dia da Bandeira. O Prefeito Américo Barros será orador oficial da solenidade.

Além da tradicional incineração de bandeiras, haverá hasteamento da Bandeira Nacional e desfile dos contingentes militares da Imprensa Naval, Batalhão de Transportes Motorizados, Batalhão de Engenharia, 15.º Batalhão da Polícia Militar e Corpo de Bombeiros.

Juízes convocam eleitores

Os juízes eleitorais do Rio de Janeiro estão apelando para que todos aqueles que já se inscreveram nas respectivas Zonas eleitorais procurem os seus títulos já prontos.

Lembram os magistrados que a simples apresentação dos protocolos quase sempre causam transtornos aos próprios requerentes.

Energia do sol sobre os grãos

CURITIBA — A pesquisa e o desenvolvimento de um asilo equipado com sistemas de secagem de grãos que utilizam energia solar e por aeração, para uso em fazendas, estão sendo financiados pelo Banco de Desenvolvimento do Paraná em Sertaneja, no Norte do Estado.

Serão investidos cerca de Cr$ 6 milhões e o silo permitirá a secagem de 120 toneladas de grãos entre 10 e 15 dias.

Arbusto quebra o galho do NE

Um arbusto do Deserto de Sonora, nos Estados Unidos, cujas sementes podem ser utilizadas na produção de lubrificante de alta pressão e temperatura, vai ser introduzido em 1981, na região nordestina, com o apoio financeiro do Fundo de Desenvolvimento Científico e Tecnológico do Banco do Nordeste.

Trata-se do cultivo inicial de 500 quilos de sementes de Jojoba, oriundas da Baixa-Califórnia, que serão plantadas em três campos experimentais nos municípios de Quixadá, Santa Quitéria e Sobral e, ainda, na fazenda experimental do Vale do Curu e no Centro de Ciências Agrárias da Universidade Federal do Ceará.

A Shell do Brasil, o Grupo Luxor de Hotéis, a Bann Química S.A., a Nissho Iwai do Brasil Ltda. e a Secrel S.A. — Consultoria de Sistemas, pretendem, igualmente, fomentar essa oleaginosa no Nordeste, dada as suas múltiplas aplicações na indústria, tais como produção de lubrificantes, emulsões para medicamentos, cosméticos e culinária.

A planta pode ser utilizada, ainda, na produção de cera líquida sulfurizada, hidrogenada, sulfurada, torta e fertilizantes, além de álcoois e ácidos. Sua casca pode ser utilizada como "mulch" para proteger o solo contra o excesso de evaporação, erosão e crescimento de ervas daninhas.

Sudene busca água no agreste

RECIFE — A Sudene está perfurando 120 novos poços artesianos e recuperando outros 600 na região semiárida nordestina. Os trabalhos deverão estar concluídos dentro de um ano, segundo convênio firmado entre a Sudene e o Departamento Nacional de Obras Contra as Secas.

O objetivo é assegurar o suprimento de água potável às populações das regiões atingidas pela seca.

Seqüestrou um ônibus do emprego

Não se sabe se ele sofre dos nervos ou tinha tomado umas e outras. O certo é que o motorista José Moreira da Silva (solteiro, de 19 anos, Travessa Areal, lote 7, Jardim Catarina, São Gonçalo), sequestrou, um ônibus da empresa onde trabalha, a Viação Brasília. O alarma foi dado imediatamente e os próprios donos da viação conseguiram deter José Moreira, antes que este chegasse a seu destino.

Policiais da 74a. DP, de Alcântara, foram avisados do sequestro e ficaram de olho, acabando por colocar as mãos em Moreira. Levado para a 74a. DP, já de manhã, motorista foi transferido para a 80a. DP, de Barreto, em Niterói, onde ficou prestando depoimento.

Supergasbrás garante empregos

Não existe mais o perigo de demissões em massa para os empregados da empresa Ultragás, aqui no Rio, cujo controle acionário foi comprado pela empresa Supergasbrás. A companhia compradora concordou em transferir o pessoal de uma para outra. A informação foi dada pelo presidente do Sindicato dos Trabalhadores nas Empresas Distribuidoras dos Derivados de Petróleo, Ronaldo Cabral Magalhães, que prestou todas as informações, após ter discutido ontem à tarde, na Delegacia Regional do Trabalho, com os dirigentes Flávio Groteiro, Luís Vitallo, da Ultragás e Olímpio Silva, da Supergasbrás.

Ronaldo Magalhães, disse que o sindicato descobriu que as negociações para a compra da Ultragás já vinham se realizando há oito meses em Brasília, com o conhecimento do CNP, que aliás deu toda cobertura para os bens físicos da empresa, e esqueceu dos empregados, que são aqueles que produzem e trabalham.

Caminhão sambou motoqueira

Maria Luiza Tamandaré de Lima, casada, de 28 anos, residente na Rua Libório Seabra, Travessa Léa, 9, Venda da Cruz, São Gonçalo, quando trafegava com sua moto WK-467, pela Ponte Rio—Niterói foi atropelada pelo caminhão de placa VS-6269, de Manoel Porfírio Silvano. O motorista do caminhão fugiu e a motoqueira foi medicada no Hospital Souza Aguiar, com politraumatismo. A 17a. DP registrou.

Não deixou cachimbo apagar

Amsterdã (UPI) — Christian Dellavia, motorista de caminhão suíço, de 33 anos, ganhou domingo o Campeonato Europeu de Fumantes de Cachimbo, mantendo seu cachimbo aceso por duas horas, 26 minutos e 20 segundos. A Itália ganhou o Campeonato por Equipe. Participaram do torneio 285 homens e 39 mulheres de 13 países. O tempo de Dellavia foi superado por um concorrente extra-oficial — o japonês Sumio Watanabe, cujo cachimbo ficou aceso por duas horas, 31 minutos e 13 segundos.

Kelly anuncia carnaval – 81

O presidente da Riotur, João Roberto Kelly anunciará amanhã, às 15 horas, na Marina da Glória (Parque do Flamengo), todo o planejamento para o Carnaval de 1981 o "Carnaval da União".

Além do anúncio, haverá a apresentação das candidatas ao Concurso Rainha do Carnaval-81 e um coquetel para a imprensa.

Fortuna encontrada é perigosa

Tóquio — UPI — Vestindo um colete a prova de balas e acompanhado de 10 guarda-costas, Isao Onuki, o homem que encontrou 100 milhões de ienes (29 milhões e 100 mil cruzeiros) há seis meses numa rua de Tóquio, compareceu ontem ao escritório de achados e perdidos da polícia municipal para receber seu dinheiro.

Onuki recebeu um cheque no valor do total do dinheiro encontrado, mas terá que pagar impostos e ficará no final com o equivalente a 10 milhões de cruzeiros. Onuki, ao encontrar o dinheiro, o entregou à polícia. Pela lei japonesa, ele se tornou proprietário do achado, já que ninguém apareceu para reclamá-lo no prazo de seis meses. As autoridades ainda estão intrigadas com a origem do dinheiro. O fato de ninguém ter aparecido para reclamá-lo indica que se tratava de um pagamento por alguma atividade ilegal.

Simpósio põe Brasil-África sobre a mesa

BRASÍLIA — Com a presença dos Ministros Ernane Galvêas, da Fazenda; Amaury Stabile, da Agricultura; e João Camilo Penna, da Indústria e do Comércio, o Governador Paulo Maluf abriu ontem em São Paulo o I Simpósio Brasil-África de Comércio.

O encontro, promovido pela Câmara de Comércio Afro-Brasileira, com o apoio dos Ministérios das Relações Exteriores, da Fazenda, da Agricultura, da Indústria e do Comércio, da Secretaria de Planejamento da Presidência da República, do Banco do Brasil (CACEX), Governo do Estado de São Paulo e Secretaria da Indústria, Comércio, Ciência e Tecnologia do Estado de São Paulo, reúne cerca de 150 representantes das áreas comerciais e governamentais de países da África independente com os quais o Brasil mantém relações diplomáticas, além de aproximadamente 400 empresários brasileiros.

RELAÇÕES

Segundo informações do Deputado Adalberto Camargo, PDS-SP, presidente da Câmara de Comércio Afro-Brasileira o evento foi programado para as vésperas da Brasil Export-80, que será visitada pelos representantes africanos.

O simpósio abordará as Relações econômicas Brasil-África", "Brasil, uma opção à África", "Agricultura tropical", "Exportação brasileira"; "Financiamento ao exportador e ao importador-linhas de crédito"; "Transportes marítimos e aéreos — problemas portuários".

Eleição de morto deu em tumulto

Barre, Vermont (UPI) — As autoridades municipais e estaduais estão discutindo se um homem morto pode ser eleito para a Assembléia Legislativa do Estado de Vermont. O Deputado Sérgio Pasetto morreu 10 dias antes da eleição da terça-feira da semana passada, na qual tentava manter sua cadeira na Assembléia. Os dirigentes do Partido Democrata pediram então aos eleitores do Distrito Eleitoral que votassem de qualquer maneira no nome de Pasetto, para darem a vitória ao Partido. Os eleitores obedeceram e Pasetto, mesmo morto, venceu a Republicana Lauren Leavit. Esta, porém, abriu processo para anular a eleição, que qualificou de anticonstitucional O promotor público da cidade, John Nichols, informou ontem que sua recomendação à Comissão assunto será a de consi nomeada para decidir o derar a eleição válida.

Ministro não sabe explicar o caso das verbas de publicidade dos Bancos do Brasil e Central

Do "briefing" da Secretaria de Comunicação Social da Presidência da última terça-feira, com o ministro Said Farhat:

— A propósito da reportagem do **Estadão**, que publica alguns problemas que estariam ocorrendo com o Banco do Brasil e o Banco Central, obrigados a dirigirem grandes verbas para publicidade, em cumprimento de ordens superiores? Algum comentário, Ministro?

— Eu vi uma notícia no "Estado de São Paulo". Havia referências a ordens superiores. Mas quem? Quem deu a informação?

— Não sei. Eu li no "Estadão".

— Eu pergunto é se a informação está atribuída a alguma pessoa no Banco do Brasil. Se não — como vocês sabem —, não é costume nosso comentar declarações que não sejam atribuídas à pessoa responsável por elas.

— Ministro, já há um nome para substituir Alexandre Garcia?

— Não. Não há.

— O senhor acredita que escolherá o novo nome até quando?

— Só vou pensar nisto na semana que vem.

— A saída de Alexandre Acarreta alguma modificação na Secom?

— Não, nenhuma. Há inclusive, uma alteração na diretoria da EBN, mas inteiramente desligada disso: o diretor administrativo da EBN, Luiz Carlos Fonseca, renunciou ao cargo há uns cinco dias, por motivo de saúde (está sendo operado hoje — Sarena). A conselho médico, tinha de sair de Brasília. Como ele é aposentado do Senado Federal, preferiu ir para sua chacara, no Rio de Janeiro. Mas, lá sentiu-se novamente mal e está sendo operado hoje, no Rio. Essa é a única alteração que está sendo feita, mas não tem nada a ver com este assunto.

— A entrevista da **Ele & Ela** irritou mais o Ministro Farhat ou o Presidente João Figueiredo?

— Não creio que o verbo irritar tenha aplicação neste caso. Eu considerei que as declarações e uma foto eram incompatíveis com o exercício de funções ligadas a Secretaria de Comunicação Social, uma função que acaba sendo de porta-voz da Presidência da República. Mas não houve irritação nenhuma em relação ao assunto.

— E o Presidente? Como ele recebeu?

— Eu comuniquei ao Presidente a decisão a que havia chegado. E o presidente ouviu e aceitou a comunição.

— Eu pergunto como ele recebeu a entrevista, o teor dela.

— O Presidente não comentou comigo. Eu sei que ele havia lido a entrevista, porque, quando eu comecei a conversar com ele sobre o assunto, ele disse que havia lido.

— Ministro, se a entrevista saiu há onze dias, por que só hoje Alexandre foi demitido?

— Eu vou repetir o que disse hoje, pela manhã, aos que me perguntaram. Na quarta-feira da semana passada, solicitei ao Marco Antonio Kraemer um exemplar da revista. Eu sabia que a entrevista seria publicada, mas, obviamente, eu não poderia fazer nenhum julgamento do assunto, antes de ver a matéria. Na quarta-feira, Marco me deu o exemplar da revista solicitado, e eu o levei para o Rio, à noite. Mas, tendo acompanhado o Presidente na quinta e na sexta-feira, em sua visita ao Rio e São Paulo, só pude ler a entrevista no fim-de-semana, quando então, eu formei minha opinião a respeito.

— Quer dizer que a matéria da **Veja** não influenciou em nada?

— A matéria da **Veja** não teve nenhuma influência sobre a decisão, que já estava tomada quando li a **Veja**.

BANCO CENTRAL DO BRASIL

TÍTULOS PÚBLICOS FEDERAIS

LETRAS DO TESOURO NACIONAL

O Departamento de Operações com Títulos e Valores Mobiliários do BANCO CENTRAL DO BRASIL faz saber às instituições financeiras e ao público em geral que o COMUNICADO DEMOB nº 30, de 10/11/80, se encontra à disposição dos interessados no Centro de Troca de Documentos da Associação Nacional das Instituições do Mercado Aberto (ANDIMA), localizado na Rua da Alfândega nº 91, 3º andar, no Rio de Janeiro, ou nos Departamentos Regionais do Banco Central nas demais praças.

Referido COMUNICADO trata da oferta pública semanal de LTN de 91 e 182 dias, no montante de Cr$ 15.000 milhões, cujas propostas serão recebidas no próximo dia 17/11, na forma e nas condições ali estabelecidas.

Rio de Janeiro, 10 de novembro de 1980.

DEPARTAMENTO DE OPERAÇÕES COM TÍTULOS E VALORES MOBILIÁRIOS

Governo saca mais arana em dólares

Brasília — O Ministro Eliseu Resende informou, que o Ministério dos Transportes assinará contratos de empréstimos do BIRD, no primeiro semestre de 1981, no valor total de 600 milhões de dólares, destinados ao financiamento de quatro projetos do setor: Programa de Transportes Urbanos em algumas capitais e cidades de porte médio, Trem Metropolitano de Belo Horizonte, Pavimentação da Cuiabá—Porto Velho e Construção da Ferrovia da Soja. Segundo o Ministro, cada projeto deverá investir em torno de 150 milhões de dólares.

Eliseu Resende disse, ainda, que a primeira missão de avaliação do BIRD chegou hoje ao Brasil para analisar o projeto do Trem Metropolitano de Belo Horizonte e um pacote de obras do sistema ferroviário brasileiro, da Rede Ferroviária Federal S.A., que prevê a aquisição de equipamentos e locomotivas e construção de alguns segmentos para ligação como a Ferrovia do Aço.

No Encontro do Xingu, que a Funai realiza em Brasília, o que menos havia era índio

BRASÍLIA — O I Encontro do Parque Indígena do Xingu foi aberto terça-feira pelo presidente da Funai, João Carlos Nobre da Veiga, e dele participam, como convidados, além de antropólogos e funcionários do órgão, o comandante do Parasar, Coronel Roberto Câmara Guaranys, os médicos Roberto Baruzzi e José Hirata, da Escola Paulista de Medicina e a lingüista Charlotte Emmerich.

Abrindo o Encontro, Nobre da Veiga afirmou que em sua última visita ao Parque do Xingu constatou a necessidade de ser tomada uma série de medidas administrativas, o que motivou a realização de uma reunião de técnicos especializados.

Em seguida, o coronel da FAB, Roberto Câmara Guaranys, fez um relato dos trabalhos desenvolvidos pelo Parasar, que começou a atuar no Parque Nacional do Xingu em 1959. Destacou que o Parasar procura preparar a civilização para que trate o índio como irmão.

O sertanista Orlando Villas Boas, que também participa do Encontro, fez um relato de sua experiência, desde a criação do Parque Nacional do Xingu até hoje, frisando que a idéia da criação do Parque não foi somente dele e de seus irmãos, mas de um grupo do qual faziam parte, entre outros, José Maria da Gama Malcher, Eduardo Galvão, Heloísa Alberto Torres e Noel Nutels.

Orlando Villas Boas frisou que "não há lugar para o índio na sociedade de hoje, como também não há lugar para o favelado, por isso se torna necessário manter o índio em suas reservas por mais 10 a 15 anos, quando então a juventude de hoje estará capacitada para recebê-los no seio da nossa sociedade".

O médico Roberto Baruzzi, da Escola Paulista de Medicina, que coordena as operações de assistência preventiva na área do Parque do Xingu, destacou a importância desse trabalho, que vem sendo desenvolvido há 16 anos, e que já contou com a colaboração de mais de 300 alunos e médicos da EPM.

MARICÁ BUCÓLICA TEM MEDO DE MOTÉIS

Laís Costa Velho

Maricá é uma bucólica cidade do litoral fluminense edificada na chamada Costa do Sol a 45 minutos do Rio, nascida em torno de uma pequena capela, a de Imbassaí, construída antes de 1678. Em 1755, foi elevada à freguesia perpétua, sob a inovação de N. S. do Amparo, mas, já em 1788, a 8 de dezembro lançava-se a pedra fundamental da nova Matriz, no atual centro urbano, onde a primeira missa foi celebrada em 1802, no dia da padroeira, 15 de agosto.

A criação da Vila veio logo a seguir em 26 de maio de 1872 devido a D. João VI. Em 27 de dezembro de 1889, finalmente, vinha a provisão da cidade, dada pelo Governador Francisco Portela. Cada um desses períodos correspondeu a uma etapa de progresso, e essa continua sendo a bandeira de suas atuais administrações: progredir, a partir de uma vocação natural, desenvolvendo o turismo.

Além de suas festas típicas tradicionais, Maricá possui um grande calendário de eventos, onde se destacam, entre outras, a Festa da Pesca nos primeiros meses de cada ano em Itaipuaçu, e que recebe um grande número de pescadores e aficionados da pesca amadora em todo o País.

O orçamento de Maricá para 1981 é de Cr$ 130.000.000,00, mais que uma simples previsão da receita ou estimativa da despesa.

Região linda de praias encantadoras, lagoas, canais, florestas, montanhas, serras, silêncio, ar puro, pescaria e muita gente famosa andando pelas ruas como Madeleine Colaço e o ator Carlos Alberto. Ponta Negra Itaipuaçu, Araçatiba, Saco das Flores e a Lagoa de Maricá, encantando e enfeitiçando as pessoas.

Mas, enquanto surgem empreendimentos definindo o setor de hotelaria, até agora fraco, com alguns restaurantes de bom nível, alguns setores municipais se mostram preocupados com a possibilidade de ser a cidade atingida pela proliferação de motéis que já invadiram São Gonçalo caminhando no sentido Norte rumo a Maricá.

Os motéis hoje fazem parte do cenário e vida das cidades mais conservadoras do país. Eles são uma constante e via de regra não perturbam a vida rotineira dos lugares. Recentemente, foi um motel que hospedou os magistrados e suas famílias, no recente encontro jurídico realizado no município de Duque de Caxias. Logo, motel não é o fim, pode até ser o princípio de dias mais prósperos.

Mas, há muitos outros problemas mais importantes que devem ser equacionados tais como a instalação da rede de abastecimento de água como as redes de esgotos de Ponta Negra e Barra de Maricá, lugares sofisticados e lindos; a instalação de uma biblioteca e a construção de um ginásio; a desobstrução dos rios e canais, acionando o DNOS e a Serla. Em Nova Itapeba, por exemplo, as enchentes são ocasionadas pela obstrução de um canal; e, a instalação de subdelegacias em Itaipuaçu, Ponta Negra e Barra de Maricá.

Os telefones, segundo promessa da Telerj serão instalados em dezembro próximo representando passo decisivo para o progresso local. Inicialmente serão instalados 480 telefones.

Naturalmente, as dificuldades de Maricá, são as mesmas de qualquer outro município fluminense, que vive basicamente da arrecadação dos Impostos Territorial, Predial Urbano e do ISS, pois o percentual do ICM é pequeno e com ele quase nada se pode fazer em benefício do município.

Entretanto, os poderes da municipalidade constituídos pelo Executivo, Legislativo e Judiciário, demonstram muita responsabilidade e zelo pela coisa pública e isso é muito bom.

FEIJÃO SEM PORRADA

DIA 5 DE DEZEMBRO NA LUTA

PRIMEIRA VARA DA FAZENDA PUBLICA

Edital de ciência de terceiros interessados com o prazo de dez dias, passado na conformidade com o Art. 34 do Dec.-lei n.º 3.365 de 21-6-41, na forma que se segue: O Dr. David Mussa, Juiz Titular da Primeira Vara da Fazenda Pública da cidade do Rio de Janeiro, faz saber, aos que o presente edital virem ou dele tiverem conhecimento, que por este Juizo e Cartório se processam os Autos da ação de Desapropriação movida pela Cia. do Metropolitano do Rio de Janeiro — Metrô contra Antônio Fernandes Simões e sua mulher Zulmira Fernandes Simões, objetivando o imóvel da Rua Estácio de Sá n.º 150, antigo 72 (parcial). E por me haver sido requerido, pelos expropriados, para posterior levantamento da importância de Cr$ 774.000,00, mando passar o presente edital, que será afixado no lugar de costume e publicado na imprensa na forma da lei, pelo qual ficam todos os interessados cientificados a apresentarem em Juizo as alegações que tiverem no prazo assinalado, cientes de que o Juizo e Cartório funcionam à Av. Erasmo Braga n.º 115, sala D. 107, Palácio da Justiça, Rio de Janeiro, 6 de novembro de 1980. Eu, as. Joelcio Muniz Brandão, Técnico Judiciário Juramentado, datilografei, e subscrevi. as. David Mussa, Juiz Titular. TE.

VIGÉSIMA VARA CIVEL

Edital — com o prazo de 20 dias — para citação de: CLOVIS ANJOS CARNEIRO, que se encontra em lugar incerto e não sabido, na forma abaixo. O DOUTOR BENVIDES ARISTEU LUNZ, Juiz de Direito, no exercicio da 20.a Vara Civel, desta cidade do Rio de Janeiro, FAZ SABER aos que o presente Edital virem que perante este Juizo se processam os autos da EXECUÇÃO movida por IDEROL S/A EQUIPAMENTOS RODOVIARIOS contra CLOVIS ANJOS CARNEIRO, para cobrança da quantia de Cr$ 43.940,00, mais acessórios, que pelo executado lhe é devida, através das Duplicatas de nºs 9217 c/apres, no valor de Cr$ 20.0000,00 nº 9217-C, venc. 30-11-78, valor de Cr$ 11.970,00; e 9217-F, venc. 30-02-79, valor de Cr$ 11.970,00, até hoje não resgatadas pelo executado. E, como consta dos autos, por afirmação do Sr. Oficial de Justiça do Juizo, que o executado CLOVIS ANJOS CARNEIRO se encontra em lugar incerto e no sabido, é passado o presente para que fique CITADO a, no prazo de 24 horas, contadas do término do prazo assinado para o presente, pagar à Exequente a quantia reclamada, supradita, mais acesórios, sob forma da Lei. Ciente o executado: a — que este Juizo tem sede à Av. Erasmo Braga, 115, sala 204-D, 2º andar; b) — que o processo acha-se tombado sob n.º 33458. DADO E PASSADO nesta cidade do Rio de Janeiro, aos dezesseis (16) de outubro de 1980. Eu, Onésimo José Vieira, Técnico Judiciário Juramentado, o datilografei. E eu, Celeste Gonçalves de Andrade, Subst.a do Escrivão, o subscrevi. (2.056 — A. SERRA).

VARA DE REGISTROS PUBLICOS

Edital, com prazo de trinta dias, para citação de Espólio de Antônio Marques, na pessoa de seu inventariante Maria Augusta Martins da Costa e Silva Marques e Encarnação Castanheira Gonçalves, réus ausentes, incertos e desconhecidos, seus herdeiros ou sucessores; seu cônjuges, se casado forem, na forma abaixo: O doutor Hugo Barcellos, Juiz de Direito da Vara de Registros Públicos da cidade do Rio de Janeiro, Estado do Rio de Janeiro, faz saber aos que o presente virem que o Espólio de Fernando Américo de Rezende, propôs ação de usucapião que tem por objeto o imóvel da Rua Felipe Camarão número 103, no Maracanã, medindo 14,00m na frente e igual largura nos fundos; mede 12,50m de extensão por ambos os lados, medidas constantes do titulo do Registro de Imóveis, hoje com dimensões diferentes, confrontando a direita e aos fundos com o imóvel de nº 31 da Rua Dona Zulmira de Antônio Marques; do lado esquerdo confronta com a vila nº 107 da Rua Felipe Camarão, de Fernando Barbosa e s/m., Maryan Arlete Bon Barbosa, (casa I), Elisa Baltazar de Paula, Osmany Werdt e s/m, Ruth de Paula Werdt, (casa II); Manoel Domingos de Lima e s/m, Lydia Duarte de Lima, (casa III) e Antônio dos Reis e s/m, (casa IV). Pelo que, chama e cita os nomeados acima para que tomem conhecimento da ação e da justificação testemunhal da posse designada para o dia vinte e seis de fevereiro de 1981, às 14,00 horas, advertidos de que, não sendo a ação contestada dentro do prazo de 15 dias, a contar da publicação, no Diário da Justiça, da decisão que declarar justificada a posse, presumir-se-ão aceitos por eles, como verdadeiros os fatos articulados pelo Autor em sua petição inicial de fls. 2/5 e seguintes. Publicado e afixado na forma da lei. Dado e passado ao primeiro dia do mês de outubro de mil novecentos e oitenta. Eu, Maria da Conceição Pinto Madureira, Técnico Judiciário Juramentada, o datilografei. E eu (a) Maria de Lourdes Rebello Horta Cardoso, Escrivã, o subscrevo. (a.) Hugo Barcellos, Juiz de Direito. (2.051 - A. SERRA)

NONA VARA CIVEL — COMARCA DA CAPITAL

Edital de Citação com o prazo de trinta (30) dias.
O Doutor Péricles Raimundo de Oliveira, Juiz de Direito em Exercicio na Nona Vara Civel da Comarca da Capital do Estado do Rio de Janeiro.

Face a Ação de Consignação em Pagamento, que perante este Juizo interpõe, GALILEU PIZZARRO MARIN e THEREZA GOMES NOGUEIRA, contra LAURINDA DE SA PEIXOTO DA SILVA E OUTROS, CITA através do presente edital, publicado na forma da lei, conforme faculta o inciso IV do Art. 972 e seguintes do Código Civil, combinado com o Art. 890 e seguintes do Código de Processo Civil, terceiros e/ou interessados bem como possiveis herdeiros de Américo Fernandes de Oliveira para comparecerem e provarem seu direito no dia 15-12-80 às 13,00 horas, a fim de receberem e darem quitação da importância de .... Cr$ 600.000,00 (seiscentos mil cruzeiros), referente ao pagamento da parte final de aquisição do apto. 1704 da Av. Almirante Álvaro Alberto 210, antiga Rua Jaime Silvado, 17 — Gávea, sob pena de ser procedido o competente depósito. — Em virtude do que se expediu o presente Edital que será afixado no lugar de costume e publicado no **Diário Oficial** e na Imprensa local, na forma da lei. Dado e passado nesta Cidade do Rio de Janeiro, Capital do Estado do Rio de Janeiro, aos 30 dias do mês de outubro de mil novecentos e oitenta. Eu, (a) Nélson de Senna Pinto, Técnico Judiciário Juramentado, Substituto do Escrivão, datilografei e subscrevo. O Juiz de Direito (a) Péricles Raimundo de Oliveira.

(a) MARIA JOSÉ CARUSO — Escrevente Juramentada.

SEGUNDA VARA CIVEL

Edital de intimação de TERCEIROS INTERESSADOS, passado com prazo de 20 dias, na forma abaixo O Doutor Richard Paul Neto, Juiz de Direito da Segunda Vara Civel da Cidade do Rio de Janeiro. Faz saber a TERCEIROS INTERESADOSS que se processa neste Juizo, uma Notificação a requerimento de FISCHER S.A. — COMERCIO, INDUSTRIA e AGRICULTURA para revogação de mandatos outorgados aos advogados Drs. Antônio Carlos Naegele de Abreu e Michel Asseff, com escritório à Rua [illegible] nº 119, grupo 309. E, para constar, expediu-se o presente Edital que será publicado e afixado na forma da Lei. Outrossim, este Juizo tem sua sede no Palácio da Justiça à Av. Erasmo Braga, 115 - 3.º andar, sala A-304. Dado e passado nesta Cidade do Rio de Janeiro aos seis dias do mês de novembro do ano de mil novecentos e oitenta. Eu, Maria Nazareth Norões — Técnica Judiciária Juramentada, fiz datilografar. E eu, Humberto Mayworn, Técnico Judiciário Juramentado, respondendo pelo expediente do Cartório, subscrevo. (as.) Richard Paul Neto - Juiz Titular. (2.053 - A. SERRA)

PRIMEIRA VARA DA FAZENDA PÚBLICA

Edital de ciência de terceiros interessados com o prazo de dez dias, passado na conformidade com o Art. 34 do Dec.-lei n.º 3.365 de 21-6-41, na forma que se segue: O Dr. David Mussa, Juiz Titular da Primeira Vara da Fazenda Pública da cidade do Rio de Janeiro, faz saber, aos que o presente edital virem ou dele tiverem conhecimento, que por este Juizo e Cartório se processam os autos da Ação de Desapropriação movida pelo Municipio do Rio de Janeiro contra Josephina de Floriani Pozza e seu marido José Pozza, objetivando o imóvel da Rua Desembargador [illegible] n.º 13, casa V. E por me haver sido requerido, pelos expropriados, para posterior levantamento da importância de ...... Cr$ 4.565.879,00, mando passar o presente edital, que será afixado no lugar de costume e publicado na imprensa na forma da lei, pelo qual ficam todos os interessados identificados a apresentarem em Juizo as alegações que tiverem no prazo assinalado, cientes de que o Juizo e Cartório funcionam à Av. Erasmo Braga n.º 115, sala D. 107, Palácio da Justiça. Rio de Janeiro, 07 de novembro de 1980. Eu as. Joelcio M. Brandão, Técnico Judiciário Juramentado, datilografei e subscrevi. as. David Mussa, Juiz Titular. TE.

DÉCIMA SEXTA VARA CIVEL

Edital com o prazo de vinte (20) dias, para citação do réu RUI TANGARI, por se achar em lugar incerto e não sabido, para ciência da petição inicial e despacho transcritos. Não sendo contestada a ação se presumirão aceitos pelo réu, como verdadeiros os fatos articulados na inicial, ciente de que o prazo para a resposta são de 15 dias. — O Doutor: Marden Gomes, Juiz de Direito da 16a. Vara Civel do Estado do Rio de Janeiro. Faz Saber aos que o presente edital virem ou dele conhecimento tiverem que por este Juizo e cartório se processa os autos da ação de Despejo movida por Luci Pires Mendes e Sidney Mendes contra Rui Tangari, no qual foi requerido a expedição do presente edital, com o prazo de vinte dias, para citação do réu supra mencionado, para ciência da petição inicial resumida e despacho transcritos". Petição Inicial de fls. 2/3 "Resumida" Luci Pires Mendes e Sidney Mendes, vem propor contra Rui Tangari, a presente ação de Despejo por falta de pagamento, com fulcro nos artigos 35 e seus parágrafos único e 36 e seus parágrafos da Lei 6649 e 16/5/79 e com esteio nas seguintes razões: Os suptes deram locação ao supdo o imóvel da Av. N. S. Copacabana, 1032 ap. 516 (doc. 2); entretanto, descumprindo suas obrigações deixou de efetuar o pagamento dos aluguéis e encargos, devidos a partir de Abril/80, inclusive, alcançando o débito até o momento o valor de Cr$ 25.416,09. Nestas condições, requer a V. Exa. a citação do supdo., para responder aos termos da presente, até final, pena de revelia, a qual deverá ser julgada procedente, com o consequente despejo do réu, condenado o mesmo nas custas e honorários advocaticios, este na base de 20% sobre o valor da causa. Termos em que, protestando pela produção de todas as provas em direito admitidas, inclusive depoimento pessoal do supdo sob pena de confesso, dá à presente o valor de Cr$ 54.296,00. Pede Deferimento. Rio, 23/10/80. (as) [illegible] de Oliveira Filho Insc 4.257. — Despacho de fls. 29 Expeça-se edital com o prazo de 20 dias. Rio, 5/11/80. (as) Marden Gomes — Juiz de Direito. O presente edital será afixado no lugar de costume e publicado no Diário Oficial e pela Imprensa local, na forma da Lei, ciente de que este Juizo funciona à Av. Erasmo Braga 115, 3º andar, corredor B. Eu, [illegible] Filho, Técnico Judiciário Juramentado, datilografei. E eu, [illegible] Escrivã substituta, subscrevo. (as) Marden Gomes — Juiz de Direito. (2.055 - A. SERRA).

STF decide a portas fechadas se recebe ou rejeita denúncia contra deputado da Oposição

Brasília — Será a portas fechadas a decisão do Supremo Tribunal Federal sobre o recebimento ou rejeição da denúncia formulada contra o deputado Genival Tourinho pelo Procurador-Geral da República. Contrariamente ao que sucedeu com o deputado João Cunha, que pôde presenciar com os seus advogados e correligionários o recebimento da sua denúncia, na sessão do dia 10 de outubro, o parlamentar mineiro não terá direito a ver e ouvir a deliberação do plenário sobre a sua sorte.

A mudança do critério decorre da redação dada ao novo Regimento Interno, que entrará em vigor no dia 1 de dezembro. No Regimento atual, a Sessão é pública, desde a leitura do relatório até a proclamação do resultado.

NOVO ARTIGO

No Supremo, tem-se como certo que o processo contra o deputado Genival Toutinho não poderá ser incluido em pauta ainda este mês. Com isso, a decisão sobre o recebimento ou rejeição da denúncia ocorrerá sob a vigência do novo Regimento. O novo artigo 235 determina o fechamento das portas do plenário após os debates, só reabrindo ao público e para as partes na hora da proclamação do resultado. É como acontece com o julgamento da própria ação penal que se segue ao recebimento da denúncia.

Tribunal convida autoridades

Brasília — O Presidente Figueiredo; o Ministro do Interior, Mário Andreazza; o Ministro da Justiça, Ibrahim Abi-Ackel; o presidente da Funai e o bispo do Alto Rio Negro, dom Miguel Alagna e o coronel Nobre da Veiga, foram convidados a participar do IV Tribunal Russel, que se inicia no dia 24, em Roterdã, na Holanda, na condição de opositores às denúncias que serão feitas contra a politica indigenista brasileira e a catequese aplicada pelos padres salesianos no Alto Rio Negro. As situações de suas tribus indigenas brasileiras serão julgadas pelo Tribunal, que não é reconhecido pelo Governo brasileiro: a dos indios Nhambikwara, do Norte do Mato Grosso, e das tribus Tikuna, do Alto Rio Negro.

Poeta gaúcho tem crise de nervos pela candidatura de Portela à vaga da Academia

Porto Alegre — AE — Desde que soube que o Ministro da Educação, Eduardo Portella, também é candidato à vaga na Academia Brasileira de Letras, aberta pela morte de Octavio de Farias, semanas atrás, Mário Quintana — o mais importante poeta gaúcho e que agora se encontra com 74 anos — não teve mais calma: enquanto se animava com a idéia de concorrer à vaga, tanto que confirmou sua inscrição duas vezes, por telex e por carta, alguns de seus amigos começavam a receber telefonemas de acadêmicos, pedindo que Quintana desistisse, assim, o caminho ficaria livre para Eduardo Portella. Quintana, então, não conseguiu mais dormir, começou a comer muito pouco e acrescentou a angústia às caminhadas solitárias que fazia todos os dias pelas ruas do Centro de Porto Alegre.

Seu médico, José Blaia Peres Filho, disse ontem que Mário Quintana já passa bem e que até o final da semana poderá ter alta. O poeta, no entanto, continuava hoje sem poder receber visitas, embora já estivesse com boa recuperação. Mandou dizer, entretanto, que continuava candidato à Academia Brasileira de Letras e que não pretende renunciar em nenhuma hipótese. O escritor Josué Guimarães, seu amigo, também disse ontem que Quintana não alimenta nenhuma esperança de que possa ser eleito, mas manterá a candidatura em protesto pela forma como ocorrerá a eleição. A certeza quanto à escolha de Eduardo Portella, explicou, existe porque 32 acadêmicos estão vinculados direta ou indiretamente ao Ministério da Educação, em diversos órgãos.

Projeto-lei retém pedras ainda brutas

Brasília — O deputado Maurício Fruet (PMDB-PR) apresentou ontem, projeto de lei proibindo a exportação de pedras preciosas e semi-preciosas em estado bruto. Segundo o deputado, o Brasil vem perdendo, anualmente, cerca de três milhões de dólares com a exportação desse minério não lapidado.

Para alcançar a cifra de 16 milhões e quatrocentos mil dólares, segundo dados apresentados por Maurício Fruet, o Brasil exportou cerca de 2.079.496 quilogramas de pedras preciosas em estado bruto, enquanto obteve 19 milhões e 100 mil dólares com a exportação de apenas 2.295 quilogramas de pedras preciosas lapidadas.

CENTRO DE ESTUDOS DA CASA DE SAÚDE SANTA LÚCIA

TEMAS DE NEUROLOGIA E NEUROCIRURGIA PEDIÁTRICAS

(SOB OS AUSPÍCIOS DA SOCIEDADE BRASILEIRA DE PEDIATRIA)

Data: 24 à 28 de novembro de 1980, às 20:30 hs.

Organizadores: **Dr. Luiz Cláudio M. da Rocha**
Dr. Eliasz Engelhardt
Dr. Leornardo Costa de Azevedo
Dr. Raphael Korn Adler

1) MALFORMAÇÕES CONGÊNITAS: Espinha bífida cística; Hidrocefalia; Cranioestenose; Indicações cirúrgicas; Complicações e controvérsias.

Drs. Luiz Cláudio M. da Rocha
Maria José Serapião

2) TUMORES ENCEFÁLICOS: Diagnóstico clínico; Métodos neuroradiológicos do diagnóstico; Tratamento.

Drs. Luiz Cláudio M. da Rocha
Luiz Alberto Souza
Hevaldo de Abreu

3) DISTÚRBIOS CONVULSIVOS: Aspectos clínicos e eletroencefalográficos; Diagnóstico diferencial; Tratamento e contrôle laboratorial.

Drs. Eliasz Engelhardt
Zina Portugal Goldstein Uziel
Marcio Malogolowkin

4) INFECÇÕES: Meningites bacterianas agudas; Complicações evolutivas; Aspectos terapêuticos

Drs. Raphael Korn Adler
Hamilton Clemente

5) COMAS EM PEDIATRIA: Exame do paciente comatoso; Etiologia; Diagnóstico diferencial; Conduta terapêutica; Morte cerebral.

Drs. Leonardo Costa de Azevedo
Fernando Clapauch

Clientela: Médicos e Residentes

Inscrições: Secretaria da Casa de Saúde Santa Lúcia
Rua Capitão Salomão, 27 - Botafogo - C/ D. Norma

Taxa: 800,00 médicos; 500,00 residentes - N.º de Vagas: 50 (cinquenta)

OITAVA VARA CIVEL

Edital de 1.ª e 2.ª Praça e Intimação com o prazo de dez (dez) dias à MARIA DO ROSARIO MATOS, extraído dos autos da Execução proposta por LEVY SILVA, na forma abaixo: O DOUTOR AMYNTOR VILLELA VERGARA, JUIZ DE DIREITO DA VARA ACIMA, FAZ SABER, aos que o presente edital virem ou dele conhecimento tiverem, especialmente à MARIA DO ROSARIO MATOS, que pelo presente fica intimada de que este Juízo designou o dia 14 de novembro de 1980, às 14:00 hs. no hall dos elevadores do Novo Palácio da Justiça, o Sr. Leiloeiro Judicial levará à 1.ª Praça pelo maior lance oferecido acima da avaliação, e, caso não haja licitantes, fica designada a data de 24 de novembro de 1980, às 14:00 hs., no mesmo local, ainda pelo Leiloeiro, para vender a quem mais der, independente da avaliação, o seguinte bem: DIREITO AO USO E GOZO do aparelho telefônico número três-nove-zero-dois-um-sete-sete- ...... (390-2177) e respectiva linha, independente de qualquer saldo negativo, porventura existente nesta data, em Cr$ 110.000,00 (cento e dez mil cruzeiros). Rio de Janeiro, 30 de setembro de 1980. (a) Washington L. Oliveira — 10.º Aval. Jud. (a) Abílio F. Pêgo — 11º Aval. Jud. LAUDO DE AVALIAÇÃO DE FLS. 31. A arrematação far-se-á com dinheiro à vista ou fiança idônea por 3 dias, devendo a quem dito bem interessar, comparecer nos dias, hora e local acima mencionado, cientes de que deverão ser pagas as seguintes percentagens: 3% de comissão ao Leiloeiro até o máximo de Cr$ 6.840,00 — 1% de custas de Cartório até o máximo de Cr$ 6.840,00 e garantir o lance com o sinal de 20%. Para reconhecimento geral, mandei extraí-lo sendo publicado e afixado na forma da Lei. Dado e passado nesta Cidade do Rio de Janeiro, aos vinte e quatro dias do mês de outubro de mil novecentos e oitenta. Eu, (Epaminondas Rodrigues da Silva) Téc. Jud. Juramentado, datilografei e subscrevi. Ass. Dr. Amyntor Villela Vergara — Juiz de Direito (2.063 - A. SERRA).

SÉTIMA VARA CIVEL

Edital de citação com o prazo de 20 dias, extraído dos autos da ação ordinária movida por JOAQUIM DE MATTOS E S/M contra CONSTRUTORA KAP LTDA. e OUTRO. O Doutor Maurício Gonçalves de Oliveira, Juiz de Direito da Sétima Vara Civel da Capital do Estado do Rio de Janeiro. Faz Saber aos que o presente edital com o prazo de 20 dias virem, ou dele conhecimento tiverem que, pelo presente cita CONSTRUTORA KAP LIMITADA, na pessoa de seu representante legal, JOSÉ VITORIA DE CARVALHO, que se acha em lugar incerto e não sabido, por todos os termos das peças adiante transcrita em resumo: Conforme sentença de fls. 173 a 174, julgada procedente e transita em julgamento, vem os Autores, com fulcro nos artigos 608, 609 e 611, do C.P.C., proceder a liquidação de sentença, uma vez que a parte líquida já foi executada, rescindindo o contrato e emitidos os Autores na posse do imóvel, e, em conseqüência, oferecer os respectivos artigos, para serem processados na conformidade do disposto no livro I, Titulo VIII, no que for aplicável do referido Código, e para contestá-lo requer a citação da firma Ré, na pessoa de seu representante legal, ficando desde já intimada para subseqüentes atos e termos da liquidação até final sentença, tudo sob pena de revelia. Protesta por todo o gênero de provas em direito admitidas, inclusive pericial com arbitramentos, documental, testemunhal, etc. N. Termos. P. Deferimento. Junto a esta os inclusos Artigos de Liquidação. Rio, 01-10-80. Ass. Dr. Aissar Jacob Elias. Por artigos de liquidação, dizem digo, dizem Joaquim de Mattos e S/M contra a citada por esta e melhor forma de direito o seguinte: A cláusula 5a. do contrato rescindido obrigava a Ré ao pagamento da quantia mensal de Cr$ 10.000,00, para satisfação do aluguel do imóvel que seria ocupado pelos AA durante a construção do edifício: essa quantia em mês algum foi paga e o primeiro pagamento deveria ter ocorrido a partir da data da assinatura do contrato, conforme se vê na redação da dita cláusula (fls. 9), desde 7 de abril de 1964, até a data da reintegração (fls. 184v.) que foi em 16.5.78, perfazendo portanto, 14 anos e um mês, sendo por conseguinte 169, ou seja, Cr$ 1.690.000,00. Os impostos e taxas incidentes sobre o imóvel ficaram a cargo da Ré, a partir também da assinatura do contrato (cláusula 2a. fls. 8v.), e nunca foram pagos — pela Ré, mas pelos Autores, para assim desonerarem o imóvel de qualquer divida fiscal, cujos recibos já se encontra junto aos autos, somando total de Cr$ 18.958. Juros de lei a partir de 4 de fevereiro de 1970; custas judiciais a partir de 4.2.70. 20% de honorários do avogado sobre o valor dado à causa, acrescido do total das perdas e danos. Assim sejam os presentes artigos de liquidação julgados provados, e conseqüentemente, condenada a executada ao pagamento daquelas verbas e as que por arbitramento melhor constarem para, pelas suas importâncias, prosseguir a presente Execução nos termos de direito. P. Deferimento. Rio, 1-11-80. Ass. Dr. Aissar Jacob Elias. Edital deferido às fls. 237. E para que chegue ao conhecimento de todos os interessados vai o presente edital afixado no lugar de costume e assinado na forma da lei. Dado e passado nesta Cidade do Rio de Janeiro, aos 7 de novembro de 1980. Eu, Horácio Pires de Castro Filho, Escrivão subscreto. Ass. Dr. Maurício Gonçalves de Oliveira, Juiz de Direito. (2.059 — A. SERRA).

DÉCIMA PRIMEIRA VARA CIVEL

Edital de 1a. e 2a. Praça e Intimação com o prazo de vinte (20) dias à CONFECÇÕES VANESSA LTDA. E OUTROS, extraído dos autos da Execução proposta por BANCO DO BRASIL S/A., na forma abaixo. O DOUTOR MARCUS TULLIUS ALVES, JUIZ DE DIREITO DA VARA ACIMA, FAZ SABER, aos que o presente edital virem ou dele conhecimento tiverem, especialmente à CONFECÇÕES VANESSA LTDA., ALEXANDRE TEIXEIRA, MARIA AURORA E MARIA MANUELA TEIXEIRA, que pelo presente ficam INTIMADOS de que este Juízo designou o dia 27 de novembro de 1980, às 14:00 hs. no hall dos elevadores do Novo Palácio da Justiça, o Sr. Leiloeiro Judicial, levará à 1a. Praça pelo maior lance oferecido acima da avaliação, e, caso não haja licitantes, fica designada a data de 17 de dezembro de 1980, às 14:00 hs., no mesmo local, ainda pelo Leiloeiro, para vender a quem mais der, independente da avaliação, os seguintes bens: PRÉDIOS E TERRENO, situado na Estrada do Portela n.º 569 e 569 fundos, na freguesia de Irajá. O Prédio 569, misto, feitio platibanda, recuado do alinhamento da via pública, construção em concreto armado, revestimento em alvenaria, com dois pavimentos, tendo no primeiro pavimento, duas lojas "569-A" e "569-B" e no segundo pavimento, dois apartamentos. Loja 569-A, apresenta na fachada ampla porta com duas cortinas de aço corrugado, constituída internamente de loja com piso em cerâmica, encontra-se em regular estado de conservação; Loja 569-B, apresenta na fachada, ampla porta com duas cortinas de aço corrugado, constituída internamente de loja com piso em cerâmica e um banheiro parcialmente azulejado em branco piso em cerâmica, acha-se em regular estado de conservação. Nos fundos do primeiro pavimento, independente das lojas, encontra-se um quarto e um banheiro na parte externa. O segundo pavimento, cujo acesso é feito por uma passagem coberta, localizada à esquerda, fechada, no alinhamento da via pública por dois portões de ferro trabalhados, sendo um deles próprio para entrada de veículos, apresenta o hall de entrada com portão de ferro trabalhado, piso e escadas em marmorite, sendo constituído por dois apartamentos "201" e "202" e por um cômodo destinado a depósito. O apartamento 201 que fica localizado na parte dos fundos, do segundo pavimento, acha-se em bom estado de conservação, e, divide-se em: uma sala, um quarto, corredor de circulação, banheiro social e cozinha parcialmente azulejada em cor, piso em cerâmica. O apartamento 202 não está penhorado. O Prédio 569-fundos, é constituído de sete casas, designadas de um a sete, localizadas em vila particular, com piso cimentado, após o prédio n.º 569 e com acesso através da mesma passagem, localizada à esquerda, e, que é utilizada também para acesso ao segundo pavimento do prédio 569. Casa 1 — térrea, geminada, feitio beiral, construção em peras, digo pedras e tijolos, revestimento em alvenaria, tendo na fachada duas janelas de madeira envidraçadas e uma cobertura em telhas de amianto, para a qual se abre uma porta de madeira, constituída internamente de: sala, quarto, cozinha e banheiro com pisos em cimento vermelhão e área de serviço com tanque, acha-se em regular estado de conservação; Casa-2, térrea, geminada, feitio beiral, construção em pedras e tijolos, revestimento em alvenaria, tendo na fachada uma porta de madeira, divide-se internamente em: sala, quarto cozinha e banheiro parcialmente azulejados em branco, pisos em cimento vermelhão, área de serviço com tanque, acha-se em regular estado de conservação; Casa 3, térrea, geminada, feitio beiral, construção em pedras e tijolos, revestimento em alvenaria, tendo na fachada uma porta de madeira e uma janela de madeira envidraçada, constituída internamente de: sala, quarto, cozinha, banheiro parcialmente azulejados em branco, pisos em cimento vermelhão, área de serviço com tanque, acha-se em regular estado de conservação; Casa-4, térrea, geminada, feitio platibanda com pingadeiras, construção em concreto armado e tijolos, revestimento em alvenaria, tendo na fachada, uma porta de madeira e uma janela corrediça de madeira envidraçada, constituída internamente em: sala, quarto, corredor de circulação, banheiro social e cozinha parcialmente azulejados em branco, pisos em cerâmica, área de serviço com piso em cerâmica e tanque para lavagem de roupas, encontra-se em bom estado de conservação: Casa-6, térrea, geminada, feitio platibanda com pingadeiras, construção em concreto armado e tijolos, revestimento em alvenaria, tendo na fachada uma porta e duas janelas corrediças de madeira envidraçadas, constituída internamente em: sala, corredor de circulação, um quarto, banheiro social e cozinha parcialmente azulejada em branco, piso em ladrilho hidráulicos, área de servop, digo, serviço com piso cimentado e tanque para lavagem de roupas, acha-se em regular estado de conservação; Casa-7, térrea, geminada, feitio platibanda, com pingadeiras, construção em concreto armado e tijolos, revestimento em alvenaria, tendo na fachada uma porta e duas janelas de madeira corrediça envidraçadas, constituída internamente em: sala, quarto, banheiro social e cozinha parcialmente azulejada em branco, pisos em ladrilhos, hidráulicos, área de serviço com tanque e piso cimentado, encontra-se em regular estado de conservação. Na lateral esquerda do número 569 — fundos, frente a casa n.º 1 e alinhamento da via pública, resta uma área plana do terreno, coberta por vegetação rasteira e inespecífica, fechada no alinhamento da via pública, com muros em concreto armado e tijolos, revestido em alvenaria, interrompido por um espaço destinado a colocação de um portão. O terreno onde estão edificados mede em sua totalidade: de acordo com o recuo previsto pelo PA. 7836, o terreno passou a medir 28,10 metros de frente por 33,95 metros de extensão pela direita, 56,20 metros de extensão pela esquerda e 15,75 metros na linha dos fundos. AVALIAMOS a loja 569-A, em Cr$ 400.000,00 (quatrocentos mil cruzeiros) — Loja 569-B, em Cr$ 420.000,00 (quatrocentos e vinte mil cruzeiros) — O apartamento 201 em Cr$ 360.000,00 (trezentos e sessenta mil cruzeiros) — A casa 1 em Cr$ 150.000,00 (cento e cinqüenta mil cruzeiros) — A casa 2 em Cr$ 120.000,00 (cento e vinte mil cruzeiros) — A casa 3 em Cr$ 120.000,00 (cento e vinte mil cruzeiros) — A casa 4 em Cr$ 250.000,00 (duzentos e cinqüenta mil cruzeiros), a casa 5 não foi objeto de penhora. A casa 6 em Cr$ 250.000,00 (duzentos e cinqüenta mil cruzeiros) — A casa 7 em Cr$ 240.000,00 (duzentos e quarenta mil cruzeiros). No total de Cr$ 2.310.000,00 (dois milhões trezentos e dez mil cruzeiros). Rio, 08 de novembro de 1979. (Ass.) Ivone Freire — 9.º Aval. Jud. (Ass.) Washington L. Oliveira — 10.º Aval. Jud. LAUDO DE AVALIAÇÃO DE FLS 67/9. A arrematação far-se-á com dinheiro à vista ou fiança idônea por 3 dias, devendo a quem ditos bens interessar, comparecer nos dias, hora e local acima mencionado, cientes de que deverão ser pagas as seguintes percentagens: 3% de comissão ao Leiloeiro até o máximo de Cr$ 6.840,00 — 1% de custas de Cartório até o máximo de Cr$ 6.840,00 e garantir o lance com o sinal de 20%, devendo o Sr. Leiloeiro mencionar no ato do Leilão, as Certidões juntas aos autos, conforme determina o art. 24 do Ementário da Corregedoria. Para conhecimento geral, mandei extraí-lo, sendo publicado e afixado na forma da Lei. Dado e passado nesta Cidade do Rio de Janeiro, aos nove dias do mês de outubro de mil novecentos e oitenta. Eu, (Julieta Gigante Téc. Jud. Juramentada, datilografei. E eu, (... do Nascimento) Substituto, o subscrevo no impedimento ocasional da Escri, digo, Escrivã. Ass. Dr. Marcus Tullius Alves — Juiz de Direito. (2.097 — A. Serra).

VARA DE REGISTROS PÚBLICOS

Edital, com prazo de 30 dias, para a citação de réus ausentes, incertos e desconhecidos, seus herdeiros ou sucessores, seus cônjuges, se casados forem, na forma abaixo: O doutor Hugo Barcellos, Juiz de Direito da Vara de Registros Públicos da cidade do Rio de Janeiro, Estado do Rio de Janeiro, faz saber aos que o presente virem que a EXPRESSO SUL FLUMINENSE LTDA., propôs ação de usucapião que tem por objeto o imóvel da Av. Paris n.º 424, antigo n.º 130 com 8,00m de frente, e fundos, por 52,00m, de extensão por ambos os lados, confrontando à direita com o imóvel de n.º 436, antigo 132, de Waldyr da Silva Barradas e Augusto da Silva Barradas, sucessores de Maria da Conceição dos Santos Barradas e seu marido Alípio da Silva Barradas à esquerda com o imóvel de n.º 408, antigo n.º 128, de Paulo dos Santos, Augusto dos Santos Netto, Maria Helena dos Santos Leal, casada com Jorge Teixeira, Leal, Albertina dos Santos Rodrigues, casada com Augusto Martins Rodrigues, e José dos Santos, sucessores de Joaquim José dos Santos; aos fundos, confronta com o imóvel da Av. Londres, de nº 439, antigo 115, de Daniel de Sul. Pelo que chama e cita os nomeados acima para que tomem conhecimento da ação e da justificação testemunhal da posse designada para o dia trinta de dezembro de mil novecentos e oitenta, às 14,00 horas, advertidos de que, não sendo a ação contestada dentro do prazo de 15 dias, a contar da publicação, no Diário da Justiça, da decisão que declarar justificada a posse, presumir-se-ão aceitos por eles, como verdadeiros, os fatos articulados pelo Autor em sua petição inicial de fls. 3/5 e seguintes. Publicado e afixado na forma da lei. Dado e passado aos sete dias do mês de novembro de mil novecentos e oitenta. (a) Maria da Conceição Pinto Madureira, Técnico Judiciário Juramentado, o datilografei. E eu, (a) Maria de Lourdes Rebello Horta Cardoso, Escrivão subscrevo. (a) Hugo Barcellos — Juiz de Direito. (2052 - A. SERRA)

TERCEIRA VARA CIVEL

EDITAL de citação com o prazo de (20) vinte dias na forma abaixo O DOUTOR RALPH LOPES PINHEIRO — JUIZ DE DIREITO DA TERCEIRA VARA CIVEL DA COMARCA DA CAPITAL FAZ SABER aos que o presente Edital virem ou dele conhecimento tiverem que pelo mesmo fica citada GENI DA SILVA COSME que se encontra em local incerto e não sabido, para no prazo de 24 hs pagar a importância de Cr$ 16.594,44 ou nomear bens a penhora e caso não o ha, digo, não o faça proceda a penhora em tantos bens quantos bastem e cheguem ao pagamento da quantia reclamada, bem como efetuar as obras necessárias e completas para fazer cessar todas as infiltrações no apartamento do autor, em 60 dias a partir da citação, sob pena de não o fazendo, pagar a multa diária de Cr$ 1.000,00, em virtude da Ação Ordinária ora em face de Execução, que lhe move RAINER ALEXANDER VON BLITTERSDORF. Ciente de que este juízo funciona Av. Erasmo Braga 115 S/301-B. E para constar e fins de direito foram expedido os Editais que serão publicados e afixados na forma da lei. DADO e passado Nesta Comarca da Capital aos quatro de novembro de 1980. Eu, ZELIA DA GUIA GONÇALVES VERONA, Tec. Jud. Juramentada o datilografei. E eu, OMIR RIBEIRO DA SILVA, Escrivão o subscrevi (A) RALPH LOPES PINHEIRO — JUIZ TITULAR. SE.

QUARTA VARA DE FAMILIA

EDITAL DE CITAÇÃO, com o prazo de 30 dias, na forma abaixo. O DR. JAYME HENRIQUE ABREU, JUIZ DE DIREITO DA QUARTA VARA DE FAMILIA DO ESTADO DO RIO DE JANEIRO, COMARCA DA CAPITAL, etc. FAZ SABER, que pelo presente Edital de Citação, atendendo ao que lhe foi requerido cita a MARIO ANGEL MONCHIERO de paradeiro incerto e não sabido, para contestar a Ação de Divórcio Judicial, requerida por MARIA LUIZA FREITAS MONCHIERO, no prazo de 15 dias, sob pena de revelia, ficando o réu advertido de que não contestando se presumirão como verdadeiros os fatos articulados pela autora (Art 285 CPC). Rio de Janeiro, 7 de novembro de 1980. Eu Escrivão Substituto a subscrevo e assino. Orlando S. Teixeira - Dr. Jayme Henrique Abreu - Juiz. (2.060 - A. SERRA).

DÉCIMA TERCEIRA VARA CIVEL

Edital de 1a. e 2a. Praça e Intimação com o prazo de dez (10) dias à GELVA FRANÇA CARVALHO, extraído dos autos da Execução proposta por SLEIMAN ABOUD HAMOND, na forma abaixo: O DOUTOR SEMY GLANZ, JUIZ DE DIREITO DA VARA ACIMA, FAZ SABER, aos que o presente edital, virem ou dele conhecimento tiverem, especialmente à GELVA FRANÇA CARVALHO, que pelo presente fica INTIMADA de que este Juízo designou o dia 17 de novembro de 1980, às 14:00 horas, no hall dos elevadores do Novo Palácio da Justiça, o Sr. Leiloeiro Judicial levará à 1a. Praça pelo maior lance oferecido acima da avaliação, e, caso não haja licitantes, fica designada a data de 27 de novembro de 1980, às 14:00 horas, no mesmo local, ainda pelo Leiloeiro, para vender a quem mais der, independente da avaliação o seguinte bem: METADE DO IMÓVEL — Prédio e Terreno situados na rua Jornalista Mário Lisboa, nº 254, na freguesia de Irajá. O Prédio é térreo, no feitio beiral, em centro de terreno, recuado, frente com piso revestido em cerâmica, onde é fechado com mureta em concreto armado e tijolos, revestimento em alvenaria, interrompido por dois portões de ferro, sendo um deles, destinado ao acesso de veículos. E de construção em estrutura de concreto armado e tijolos, revestido em alvenaria, tendo na fachada uma janela corrediça de metal envidraçada, guarnecida com gradil de ferro trabalhado e uma varanda com piso em cerâmica e paredes parcialmente azulejadas em cor, para a qual se abrem dois basculantes de metal envidraçado e uma porta em madeira e ferro trabalhado. Internamente divide-se em: sala, três quartos, banheiro social, copa, cozinha parcialmente azulejada em cor e com piso em cerâmica, área de serviço com tanque, quintal com piso cimentado. No fundo do terreno se encontra uma construção térrea, no feitio meia-água, cobertura em telhas de amianto, de construção em pedras e tijolos, tendo na fachada uma porta e duas janelas, constituída internamente de: sala, quarto, cozinha e banheiro, em regular estado de conservação. O terreno onde está edificado, mede em sua totalidade: 10,00ms de largura na frente; igual largura na linha dos fundos por 24,00ms de extensão de ambos os lados, confrontando nos fundos com terrenos da Rio Light S/A., do lado direito com o lote 84, do esquerdo com o lote 86, ambos de propriedade de Waldemar Magno de Carvalho e sua mulher Maria Sophia Jobim Magno de Carvalho (terreno) e Agostinho Clemente de Faria e sua mulher Irene Pereira de Faria (Benfeitorias). AVALIAMOS o imóvel acima descrito, em Cr$ 480.000,00 (quatrocentos e oitenta mil cruzeiros) CABENDO a 50% a valor de Cr$... 240.000,00 (duzentos e quarenta mil cruzeiros). Rio, 13 de agosto de 1977. (a) Ivone Freire — 9º Aval. Jud. (a) Washington Oliveira — 10º Aval. Jud. LAUDO DE AVALIAÇÃO DE FLS. 30. A arrematação far-se-á com dinheiro à vista ou fiança idônea por 3 dias, devendo a quem dito bem interessar, comparecer nos dias, hora e local acima mencionado, cientes de que deverão ser pagas as seguintes percentagens: 2% de comissão ao Leiloeiro até o máximo de Cr$ 6.840,00 — 1% de custas de Cartório até o máximo de Cr$ 6.840,00 e garantir o lance com o final de 20%, devendo o Sr. Leiloeiro mencionar no ato do leilão as Certidões juntas aos autos, conforme determina o art. 24 do Ementário da Corregedoria. Para conhecimento geral, mandei extraí-lo, sendo publicado e afixado na forma da Lei. Dado e passado nesta Cidade do Rio de Janeiro, aos vinte e quatro dias do mês de outubro de mil novecentos e oitenta. Eu, Djalma Borgongino Monteiro, Escrivão, o fiz datilografar e subscrevo. Ass. Dr. Semy Glanz — Juiz de Direito. (2.064 - SERRA).

DÉCIMA QUARTA VARA CIVEL

EDITAL com o prazo de 10 dias, para citação de CIA. IMOBILIÁRIA JARDIM NOSSA SENHORA DAS GRAÇAS, na pessoa de seu representante legal, por se achar em lugar incerto e não sabido, para ciência dos termos abaixo transcritos e do arresto feito, na forma abaixo: O Doutor Armando Dunham de Freitas, Juiz de Direito em exercício na 14.ª Vara Civel da Comarca da Capital do Estado do Rio de Janeiro, Faz Saber aos que o presente edital virem ou dele conhecimento tiverem que, por este Juízo e Cartório se processam os autos da Ação Ordinária tombada sob o n.º 50.613 que Octavio Dantas move contra COMPANHIA IMOBILIÁRIA JARDIM NOSSA SENHORA DAS GRAÇAS, no qual foi requerido a expedição do presente edital, com o prazo de 10 dias, para citação de COMPANHIA IMOBILIÁRIA JARDIM NOSSA SENHORA DAS GRAÇAS, na pessoa de seu representante legal, por se achar em lugar incerto e não sabido, para no prazo de 24,00 horas, pagar a quantia de Cr$ 4.179.023,55, mais as custas acrescidas e que acrescerem, sob pena de lhe ser feita a penhora e conseqüente depósito de tantos bens que cheguem e bastem, para o pagamento ficando, outrossim, citado até o final, sob pena de revelia, ciente também de que foi arrestado o bem abaixo discriminado, nos termos das peças adiante transcritas, em resumo, podendo o executado oferecer embargos à execução dentro do prazo de 10 (dez) dias, a contar da intimação da penhora, ciente de que não sendo apresentada defesa, se presumirão aceitos pela executada, como verdadeiros, os fatos alegados pelo exeqüente, nos termos e prazos da Lei. Certifico que às fls. 354/357, consta o cálculo do 4.º Contador Judicial, datado de 16 de maio de 1980 mencionando ser de Cr$ ... 4.179.023,55, o valor correspondente ao principal, juros de mora, multa, correção monetária, juros de mora e custas que tem direito Octavio Dantas contra CIA. IMOBILIÁRIA JARDIM NOSSA SENHORA DAS GRAÇAS. Despacho de fls. 365: Homologo fls. 354 e seguintes para que produzam seus legais efeitos. Defiro, fls. 360. Rio, 12 de junho de 1980. Ass. Armando Dunham de Freitas. Certifico mais que às fls. 378 consta Auto de Arresto, datado de 27 de agosto de 1980, firmados pelos Oficiais de Justiça Antonio de Almeida Sobrinho e Marcel Elbas Neri, mencionando haver feito o arresto no seguinte bem: Gleba de terra pertencente a COMPANHIA IMOBILIÁRIA JARDIM NOSSA SENHORA DAS GRAÇAS, denominada Sitio da Engenhoca, com frente para a Avenida Brasil, no quilômetro 37,5, com 280 metros de frente e fundos, por 500 metros de ambos os lados, compreendendo também as benfeitorias relativas a casas de alvenaria, plantações, cercas, galinheiros, etc., confrontando aos fundos o aludido imóvel aos fundos com o prédio da CIA. PROGRESSO INDUSTRIAL, à direita com a servidão da CEDAE e CIA. IMOBILIÁRIA JARDIM NOSSA SENHORA DAS GRAÇAS, à esquerda com o sitio ocupado pelos herdeiros de Francisco Pestana e Rural Urbana Distrito Federal. Certifico mais que às fls. 378 consta Auto de Depósito datado de 28 de agosto de 1980, lavrado pelos Oficiais de Justiça Antonio de Almeida Sobrinho e Marcel Elbas Neri, mencionando ter feito o depósito do bem arrestado em mãos do Segundo Depositário Judicial, o qual, neste ato é investido na função de fiel depositário do dito bem e fica desde já intimado a dele não abrir mão salvo se for expressamente autorizado por este Juízo, tendo referido auto sido também assinado pelo 2.º Depositário Judicial, Célia Clara Monteiro. Petição de fls. 381: Exm.º Sr. Dr. Juiz de Direito da 14.ª Vara Civel. Octavio Dantas nos autos da ação ordinária em fase de liquidação de sentença que contende com COMPANHIA IMOBILIÁRIA JARDIM NOSSA SENHORA DAS GRAÇAS em virtude do Sr. Oficial de Justiça não ter encontrado o representante da devedora conforme certidão de fls., com fulcro no art. 654 da lei adjetiva civil, vem requerer a V. Exa. a citação da mesma por edital no prazo de 10 dias, a fim de que produza os jurídicos e legais efeitos. Nestes termos, P. Deferimento. Rio de Janeiro, 13 de outubro de 1980. Ass. Octavio Dantas. Despacho: J. sim Rio, 14 de outubro de 1980. Ass. Armando Dunham de Freitas. Em virtude do que mandei expedir o presente edital nos termos supratranscritos, ciente de que este Juízo tem sede à Avenida Erasmo Braga, 115, sala 306-B, 3.º andar. O presente será afixado no lugar de costume, publicado na Imprensa Oficial e imprensa local, na forma da Lei. Dado e passado nesta Cidade do Rio de Janeiro, Estado do Rio de Janeiro, aos 29 de outubro de 1980. Eu, José Edmundo de Araujo Neto, Técnico Judiciário Juramentado, datilografei, e eu, Maria de Lourdes de Castro Guimarães, Escrivã, subscrevo. Assinado Armando Dunham de Freitas, Juiz de Direito em exercício. ED.

QUARTA VARA DE FAMILIA

EDITAL DE CITAÇÃO, com o prazo de 30 dias, na forma abaixo. O DR. JAYME HENRIQUE ABREU, JUIZ DE DIREITO DA QUARTA VARA DE FAMILIA DO ESTADO DO RIO DE JANEIRO, COMARCA DA CAPITAL, etc. FAZ SABER, que pelo presente Edital de Citação, atendendo ao que lhe foi requerido cita a MARIA SALOMÉ DE SOUZA, de paradeiro incerto e não sabido, para contestar a Ação de Divórcio Judicial, requerida por MANUEL SEBASTIÃO DE SOUZA, no prazo de 15 dias, sob pena de revelia, ficando desde já advertido de que não contestando se presumirão como verdadeiros os fatos articulados pelo autor (Art. 285 CPC). Rio de Janeiro, 10 de novembro de 1980. Eu, Orlando S. Teixeira, Escrivão Substituto a subscrevo e assino, Dr. Jayme Henrique Abreu — Juiz. (2.061 — A. SERRA).

TERCEIRA VARA DA FAZENDA PÚBLICA

EDITAL com prazo de dez dias, para conhecimento de terceiros interessados no imóvel da Av. Suburbana n.º 5870 de propriedade de Maria de Lourdes Ribeiro Torres.

O DOUTOR DÉCIO XAVIER GAMA, JUIZ EM EXERCÍCIO NA TERCEIRA VARA DA FAZENDA PÚBLICA DA JUSTIÇA DO ESTADO DO RIO DE JANEIRO, FAZ SABER aos que o presente edital virem ou dele conhecimento tiver e interessar possa que, por este Juízo e Cartório do Escrivão que a este subscreve, processam-se uns autos de desapropriação movida pelo Município do Rio de Janeiro contra Maria de Lourdes Ribeiro Torres, em os quais o expropriante depositou a título de indenização do imóvel acima, a quantia de Cr$ 1.697.038,00 (Hum milhão seiscentos e noventa e sete mil e trinta e oito cruzeiros). E como queiram os expropriados, procederam ao levantamento de 80% (oitenta por cento) da quantia depositada requerem e este Juízo deferiu a expedição do presente edital, com o teor do qual ficam cientificados terceiros interessados no dito imóvel, para dentro do prazo legal, alegarem o que for de direito. E para que chegue ao conhecimento de todos, expediu-se o presente edital que será afixado no lugar de costume e publicado na forma da lei. Cientes os interessados de que este Juízo funciona na Av. Erasmo Braga, 115, 1.º andar, sala 108-D. — Rio de Janeiro, aos sete dias do mês de novembro de mil novecentos e oitenta. Eu, Alcy Allan Gomes Pereira, Tec. Jur. Juramentado o datilografei. E eu, Irys da Silva Vianna e Silva, Téc. Jud. Juramentado-substituta o subscrevo.

TERCEIRA VARA DE FALÊNCIAS E CONCORDATAS

Edital de Citação, com o prazo de 3 (três) dias para a defesa, a MERCADO ESTADÃO LTDA, na forma abaixo: O Doutor Gabriel Curcio da Fonseca, Juiz de Direito da Terceira Vara de Falências e Concordatas da Comarca da Capital do Estado do Rio de Janeiro: Faz Saber aos que o presente Edital de Citação, com o prazo de 3 (três) dias para a defesa, virem ou dele conhecimento tiverem e interessar possa, especialmente a firma MERCADO ESTADÃO LTDA., na pessoa de seu representante legal, que se encontra em lugar incerto e não sabido, para vir responder aos termos do pedido de falência formulado por Casa Engenh, digo, Casa Encenho Soares, Cereais S/A, estabelecida na Av. Brasil nº 12.698, Rua Milho, 90/90-A, no valor de Cr$ 550.046,00 (quinhentos e cincoenta mil quarenta e seis cruzeiros), representada pelas duplicatas devidamente protestadas. Ciente de que este Juízo funciona na Rua Dom Manuel nº 29 — 4º andar. E, para que chegue ao conhecimento de todos passou-se o presente edital em duas vias que será publicado e afixado no lugar de costume. Rio, 31/outubro/1980. Eu, Nilo Fragoso Leal, Escrevente, datilografei e eu Carlinda Araújo Dias Escrivã, subscrevo. SE.

DÉCIMA OITAVA VARA CIVEL

Edital de Citação, com o prazo de 20 (vinte) dias à ZÉLIA ZAMYR JAMBO, brasileira, solteira, atriz, C.P.F. nº 297.735.477-87, carteira de identidade expedida pelo I.F.P. de n.º 2.504.732, que se encontra em local incerto e não sabido, na forma abaixo: O Doutor CARLOS ANTONIO DOS SANTOS, Juiz de Direito da Décima Oitava Vara Civel da Cidade do Rio de Janeiro, Comarca da Capital, FAZ SABER aos que o presente edital de citação, com o prazo de 20 (vinte) dias virem ou dele conhecimento tiverem e interessar possa, especialmente à ZÉLIA ZAMYR JAMBO que se encontra em local incerto e não sabido, que nesta Vara se processa AÇÃO REINTEGRATÓRIA proposta por MARIO ARCINDO FIGUEIREDO, contra ZÉLIA ZAMYR JAMBO e ELIZA ZAMYR JAMBO, ficando pelo presente citada a ré Zélia Zamyr Jambo, para no prazo legal, responder a esta ação. ONDE SE PEDE a Reintegração de Posse do imóvel da Rua Capitão Menezes, lote II resultante do lote 60, onde existiu o prédio nº 120 e 92, não respondendo, se presumirão aceitos como verdadeiros os fatos alegados pelo autor, ciente também, de que deverá comparecer a este Juízo e Cartório no próximo dia 06 (seis) de janeiro (1) de 1981, às 14,30 (Quatorze e trinta) horas, para a audiência de justificação. — E, para que chegue ao conhecimento de todos e fins de direito, é expedido o presente edital que será publicado na forma da lei e afixado no lugar de costume, cientes de que este Juízo funciona na Av. Erasmo Braga, nº 115, 3º and., sala 312-B. Dado e passado nesta cidade do Rio de Janeiro, Comarca da Capital do Estado do Rio de Janeiro, aos quatro dias do mês de novembro de mil novecentos e oitenta — Eu, (as) Jair Guizan Gonçalves, Técnico Judiciário Juramentado, datilografei. — E eu (as) Maria Luiza de Souza Arnaud, Técnico Judiciário Juramentado Substituta, subscrevo, no impedimento da Titular. — O Juiz de Direito. (as) Carlos Antônio dos Santos. (2,058 - A. SERRA).

SÉTIMA VARA CIVEL DA COMARCA DA CAPITAL

Edital de 1a. e 2a. praça, com o prazo de 20 (vinte) dias, na forma abaixo:

O Doutor Mauricio Gonçalves de Oliveira, Juiz de Direito desta Vara, faz saber a quaisquer interessados e especialmente o devedor CARLOS AUGUSTO MACHADO, que no dia 18-12-80, às 14:00 horas no Saguão do Palácio da Justiça, na Av. Erasmo Braga, n.º 115, pelo Porteiro dos Auditórios, devidamente autorizado nos autos da ação SUMARISSIMA n.º 96.904 promovida por CONDOMINIO DO EDIFICIO BRUNET GB contra o devedor supramencionado, será procedida a primeira praça, a quem mais der acima da avaliação, do seguinte bem: Apartamento número 404, do Edifício denominado "BRUNET", situado à rua Professor Gabizo, n.º 272, na freguesia do Engenho Velho. O Edifício é de ocupação exclusivamente residencial, sobre pilotis, recuado do alinhamento da via pública, com frente ajardinada, construção em estrutura de concreto armado e tijolos revestimento em pastilhas constituído de quatro pavimentos, com quatro apartamentos por andar e uma cobertura com dois apartamentos. Apresenta o hall social com frente e porta em blindex, piso em pedra, digo, pedra São Tomé, paredes revestidas em cerâmicas e papel decorado. É servido por um elevador, marca "Atlas", com capacidade para sete pessoas; tendo escada de serviço e corredor de circulação, revestidos em marmorite. O apartamento que fica localizado na parte dos fundos do quarto pavimento, acha-se em bom estado de conservação, e, divide-se, em: recepção, sala, dois quartos, corredor de circulação, banheiro social com azulejos decorados até o teto e o piso em cerâmica; cozinha parcialmente azulejada em branco e o piso em pastilhas; área de serviço com tanque e dependências completas de empregada. O terreno onde está edificado mede em sua totalidade: 14,00 ms de frente e fundos, por 31,50 ms. de um lado e 32,00 de outro, confrontando à direita com o prédio n.º 278, à esquerda com o prédio 268 e aos fundos com a casa VII da Av. n.º 250, todos com frente para a rua Professor Gabizo. Avaliado o apartamento retro descrito, com direito às partes comuns do edifício e à fração ideal de 4/87 do respectivo terreno, em Cr$ 1.100.000,0 (Hum milhão e cem mil cruzeiros). — Outrossim, fica desde já designado o dia 7-01-1981, às 14:00 horas, no mesmo local, para realização da segunda praça, caso não haja, na primeira, qualquer oferta acima da avalição. Ficam os eventuais interessados cientes de que, no ato da arrematação, deverão efetuar os seguintes pagamentos: O valor inteiral do preço; 5% (cinco) por cento de comissão do S. Porteiro dos Auditórios, e, 1% (hum por cento) de custas de Cartório, até o máximo de 6 UPERJs. (Cr$ 6.840,00). Este edital será regularmente publicado e devidamente afixado na sede deste Juízo, na Av. Erasmo Braga, n.º 115, 3.º andar, Corredor "B", Conj. 307. Escrivão, subscrevo. (Ass.) Dr. Mauricio Gonçalves de Oliveira — Juiz de Direito. SE.

SEXTA VARA CIVEL

Edital de citação com o prazo de vinte (20) dias à MASARI MAEDA, extraído dos autos da ação Ordinária proposta por FRANCISCO CORREIA SOBRINHO e ESTHER SOTELINO CAMARA CORREIA, na forma abaixo: O Doutor HEITOR GENTIL MONTANDON, Juiz de Direito da Sexta Vara Civel da Comarca da Capital do Estado do Rio de Janeiro. FAZ SABER, aos que o presente Edital de citação com o prazo de vinte (20) dias, virem ou dele conhecimento tiverem e interessar possa, especialmente à MASARI MAEDA, que está em local incerto e não sabido, de que por este Juízo e Cartório, em 21 de outubro de 1980, por intermédio do 2º Ofício de Distribuidor, foi distribuida uma ação Ordinária proposta por FRANCISCO CORREIA SOBRINHO e sua mulher ESTHER SOTELINO CAMARA CORREIA, contra MASARI MAEDA, brasileiro, solteiro, bancário, portador do CIC nº 3298923-SSP-SP, C.P.F. 382.060.838, residente e domiciliado à rua Araújo Leitão nº 607, bloco 2, aptº 1.202, freguesia do Engenho Novo, tendo por objeto a ação Ordinária de rescisão contratual cumulada com reintegração de Posse, pois os suplicantes legítimos proprietários do imóvel apartamento 1.202, da rua Araújo Leitão nº 607 e da fração de 84-52.340 do terreno adquiriram à Cooperativa Habitacional dos Sócios do Clube dos Subtenentes e Sargentos do Exército, com garantia hipotecária, e que por escritura de promessa de cessão de direitos e obrigações de 20.10.1976, às fls. 009, do livro 1.717, do 22º Ofício de Notas, prometeram ceder a MASARI MAERA, os seus direitos sobre o referido imóvel, não procedendo o réu a transferência, deixando de pagar as prestações mensais de amortização do saldo devedor, sendo os suplicantes obrigados a sustar pressa digo, prestações vencidas para efitv digo, evitar procedimento judicial intentado contra os mesmos pelo agente Financeiro PATRIMONIO ASSOCIAÇÃO DE POUPANÇA E EMPRÉSTIMO FLUMINENSE, sendo assim proposta a ação para que os suplicados respondam no prazo da lei aos termos da presente, sob pena de confissão, e decretado rescindido a promessa de cessão de direitos e obrigações objeto da presente ação, podendo os réus contestarem a ação querendo, dentro do prazo da lei, presumindo-se, aceitos pelos mesmos como verdadeiros os fatos articulados pelo autor na inicial de fls 2 a 4, dos autos, sendo o edital requerido e deferido às fls. 30, por despacho de 03.11.80, com o prazo de vinte dias, sendo assim expedido o presente Edital, resumidamente de acordo com o artigo 535, nº I do presente Ementário da Corregedoria E, para que o presente Edital chegue ao conhecimento dos suplicados, mandei extraí-lo, afixado no lugar de costume, publicado no Diário Oficial e na imprensa local, na forma da lei. Rio de Janeiro, 06 de novembro de 1980. Eu, CARLOS BELOTTI, Técnico Judiciário Juramentado, datilografei e conferi. E eu, JAYME CASTRO, Titular da Serventia, subscrevo. (As) Dr. HEITOR GENTIL MOTANDON — Juiz de Direito. (2.062 — A. SERRA).

Boi zebu sem buzina desenvolve alta velocidade e atropela a menor que brincava distraída

Parece incrível, mas é verdade: uma menina de apenas quatro aninhos de idade foi atropelada na porta de sua casa por um boi zebu, que por negligência de seu dono trafegava pelo meio da rua sem a devida sinetinha, conforme determina o Conselho Nacional de Trânsito Animal para os locais povoados.

O fato aconteceu na pacata cidade de São Gonçalo, onde é bem reduzido o número de atropelamentos. A vitima foi a menina Luciângela da Costa, de quatro anos de idade. Ela brincava distraidamente em frente à sua residência, à Rua José Santos de Andrade, 84, bairro Mutuapira, em São Gonçalo, juntamente com outras crianças, quando foi pisoteada pelo boi zebu, que passava próximo à calçada num pique muito leve e sem se fazer notar pelos menores.

A vitima sofreu diversas contusões e escoriações, além de ficar sem um pedaço da orelha. Aos gritos de desespero ela foi socorrida às pressas no Pronto-Socorro local, por sua mãe, Elza Ribeiro da Costa e policiais da 72a. delegacia estão tentando identificar o quadrúpede que fugiu, bem como o seu dono, que será processado por crime de lesões corporais.

NOSSO PALPITE

	1	X	2	
1	Flamengo/RJ		Vasco/RJ	1
2	Bangu/RJ		Americano/RJ	2
3	Barcelona/ESP		Salamanca/ESP	3
4	Boca Juniors/ARG		Talleres/ARG	4
5	Instituto/ARG		River Plate/ARG	5
6	Atlético/PR		Guarapuava/PR	6
7	Cascavel/PR		Colorado/PR	7
8	Sel. E. Santo/JRS		Sel. Rio/JRS	8
9	Sel. Amazonas/JRS		Sel. Acre/JRS	9
10	Sel. S. Paulo/JRS		Sel. R. G. Sul/JRS	10
11	Sel. Bahia/JRS		Sel. M. Gerais/JRS	11
12	Itália		Iugoslávia	12
13	Botafogo/RJ		Fluminense/RJ	13

CAIXA ECONÔMICA FEDERAL

LOTERIA ESPORTIVA

Teste 521

Data 15 e 16/11/80 Cartão nº

Nome LUTA DEMOCRÁTICA EQUIPE

OITAVA VARA CIVEL

Edital de citação com o prazo de 15 dias à NATIVIDADE DE PRODUTOS ALIMENTICIOS LTDA., na pessoa de seu representante legal. O Doutor NELSON DA SILVA GUIMARÃES, Juiz de Direito da 8.ª Vara Civel da Comarca da Capital. — Faz Saber aos que o presente edital virem ou dele conhecimento tiverem e interessar possa, que por este Juízo e Cartório, se processam os autos da Ação Ordinária proposta por BANCO REAL S.A. contra Natividade de Produtos Alimentícios Ltda., nos quais foi requerida a expedição de edital para citação de Natividade de Produtos Alimentícios Ltda, na pessoa de seu representante legal, atualmente em lugar incerto e não sabido, conforme certidão do Sr. Oficial de Justiça, para no prazo legal, contestarem o pedido, ciente de que não o fazendo, presumir-se-ão aceitos como verdadeiros os fatos articulados pelo autor (art. 285 do C.P.C.), tendo por objeto a cobrança da quantia de Cr$ 102.697,20, total este relativo ao saldo devedor em sua conta no citado Banco, garantido pelo contrato REALMASTER. E, para que chegue ao conhecimento de todos os interessados, é expedido o presente edital o qual será afixado no lugar de costume, na forma da lei, Ciente de que este Juri, digo Juízo funciona na Av. Erasmo Braga n.º 115, s. 301-A. Rio de Janeiro, 05 de novembro de 1980. Eu, Irun Sant'Anna Sobrinho, Técnico Judiciário Juramentado, datilografei. E eu, Epaminondas Rodrigues da Silva, Responsável pelo expediente, subscrevo. (a) Nelson da Silva Guimarães, Juiz de Direito. DA

QUARTA VARA CIVEL

Edital de citação com o prazo de vinte (20) dias à ESPOLIO DE ELISA COELHO E SOUZA, extraído dos autos da ação de Consignação em Pagamento requerida por DANANCI NUNES CHI e CHI DAW CHENG, contra ESPÓLIO DE ELISA COELHO E SOUZA e LIDIA DE SOUZA MAIA, na forma abaixo. O Doutor JOÃO WEHBI DIB, Juiz de Direito da Quarta Vara Civel da Comarca da Capital do Estado do Rio de Janeiro, FAZ SABER, aos que o presente Edital de citação com o prazo de vinte (20) dias, virem ou dele conhecimento tiverem, especialmente à ESPÓLIO DE ELISA COELHO E SOUZA, que está em local incerto e não sabido, de que por este Juízo e Cartório, em 29 de setembro de 1980, por intermédio do 2º Oficio de Distribuidor, foi distribuida uma ação de Consignação em Pagamento proposta por DENANCI NUNES CHI e CHI DAW CHENG, contra ESPOLIO DE ELISA COELHO E DOUS digo, ESPÓLIO DE ELISA COELHO E SOUZA e LIDIA DE SOUZA MAIA, tendo por objeto, que os suplicantes prometeram comprar da falida o apartamento 30 da rua Ministro Viveiros de Castro nº 119, nesta cidade, e o domínio útil da correspondente fração de 8,267 do terreno, escritura feita no 5º Oficio de Notas, em 25.04.1967, livro 1.915 fls. 9 — vinte pelo valor de Cr$ 35.000,00, restando pagar uma prestação de Cr$ 665,00, a qual é proposta a presente ação, para que venha receber no próximo dia 18 de dezembro de 1980, às 14:00 horas, a referida importância, estendendo-se o presente Edital para ciência de interessados e terceiros, ciente de que poderá ser a ação contestada, querendo, dentro do prazo da lei, presumindo aceitos pelo mesmo como verdadeiros os fatos articulados pelo autor na inicial de fls. 2 e 3 dos autos, sendo assim expedido o presente Edital resumidamente, de acordo com o artigo 535, nº I da Corregedoria. E, para que o presente Edital chegue ao conhecimento do Espólio suplicado, interessado e terceiros, expedi o presente, que depois de lido e achado conforme, vai devidamente assinado, publicado no Diário Oficial e na imprensa local, na forma da lei. Dado e passado nesta Cidade do Rio de Janeiro, aos sete dias do mês de novembro do ano de mil novecentos e oitenta. Eu, EUGENIA REIS CRUZ, Técnica Judiciária Juramentada, datilografei e conferi. E eu, MARIA APARECIDA DE ALMEIDA MELO, Titular da Serventia, suscrevo. O JUIZ DE DIREITO, JOÃO WEHBI DIB. TE

NONA VARA CIVEL

Edital com o prazo de vinte (20) dias, para citação dos réus ELIAS SZCZUPAK e s/m DOHE SZCZUPAK, BENJAMIN LYZOR SZCZUPAK e s/m ITA SZCZUPAK, os herdeiros de CARLO POLI e LYDIA DA CUNHA PINTO, por se acharem em lugar incerto e não sabido, para ciência da petição inicial e despacho transcritos, cientes de que deverão comparecer no próximo dia 14 de Janeiro de 1981, às 14,15m para Audiência. A falta de defesa acarretará como sendo verdadeiros os fatos articulados na inicial. O DOUTOR PERICLES RAIMUNDO DE OLIVEIRA, JUIZ DE DIREITO DA NONA VARA CIVEL DO ESTADO DO RIO DE JANEIRO. — FAZ SABER: Aos que o pr, digo, aos que o presente edital virem ou dele conhecimento tiverem que por este Juízo e cartório se processa os autos da ação Sumaríssima movida por HAMILTON FONSECA BATISTA e s/m contra ELIAS SZCZUPAK e s/m e outros, no qual foi requerido a expedição do presente edital, com o prazo de vinte dias, para citação dos réus supra mencionados, para ciência da petição inicial e despacho transcritos". Petição inicial de fls 2/3" — Exmo. Sr. Dr. Juiz de Direito da Vara Civel. HAMILTON FONSECA BATISTA e sua mulher TANIA SANTORO BATISTA, ambos brasileiros, residentes na rua Hadock Lobo n. 400 apart. 301, ele industrial e ela professora querem intentar procedimento Sumaríssimo contra Elias Szczupak e sua mulher Dohe Szczupak, Benj, digo, Benjamin Lyzor Szczupak e sua mulher Ita Szczupak, os herdeiros de Carlo Poli e Lydia da Cunha Pinto, pelos motivos e para os fins que passam a expor: I — ELIAS SZCZUPAK e sua mulher DOHE SZCZUPAK e BENJAMIN LYZOR SZCZUPAK e sua mulher ITA SZCZUPAK prometeram vender a CARLO POLI o apartamento 301 da rua Hadock Lobo 400, e a fração de 5, 81/100 do respectivo terreno, caracterizado na certidão do Registro de Imóveis que acompanha a presente. Do preço total de Cr$ 410,00 foi quitada na escritura a parcela de Cr$ 150,00. II — Carlo Poli, já falecido, prometeu ceder a PAULO PEDRO DA CUNHA PINTO, também falecido, seus direitos à aquisição do imóvel acima referido. O Preço da cessão foi de Cr$ 800,00 e na escritura foi dada quitação duma parcela de Cr$ 200,00. III — Em inventário, os direitos de PAULO PEDRO DA CUNHA PINTO foram adjudicados a Lydia da Cunha Pinto, que por sua vez prometeu ceder seus direitos aos autores, pelo preço de Cr$ 100.00000, totalmente quitado na escritura. Como não foi possível obter as escrituras definitivas de cessão de compra e venda recorre-se à presente para tornar efetivas as declarações de ventade prometidas, que poderão ser substituídas pela sentença. V — Pelo exposto, requer-se haja V. Excia. por bem determinar a citação dos réus, cuja qualificação os autores desconhecem e que se encontram em lugar incerto e não sabido, prosseguindo-se a seguir com a ação para que, julgada a mesma procedente, seja o imóvel já referido adjudicado aos autores. Valor da causa: Cr$ 101.210,00. Endereço para intimações — rua das Palmeiras 32 apartamento 502, Botafogo. Telefone 246-9672. Rio de Janeiro, 14 de outubro de 1980. (as) Lydia Paul Costa ... 26.007. — Despacho de fls. 84 "Para a audiência do art. 278 CPC designo o dia 14 de janeiro de 1981, às 14,15ms e defiro prova documental e oral, esta se requerida nos prazos dos arts. 276 e 278 do CPC. Citem-se os réus por edital, prazo de vinte dias. Rio. 22-10-1980. (as) Pericles Raimundo de Oliveira — Juiz de Direito. — Em virtude do que mandei expedir o presente edital com o prazo de vinte dias, para citação dos réus retro mencionados, para ciência da petição inicial e despacho transcritos, ficando, outrossim, ciente de que este Juízo, funciona à Av. Erasmo Braga 115, 3º andar, sala 306-B, digo 3º andar Corredor B. O presente edital será afixado no lugar de costume e publicado no Diário Oficial e pela Imprensa local, na forma da Lei. Dado e passado nesta Cidade do Rio de Janeiro, aos cinco dias do mês de novembro do ano de mil novecentos e oitenta. Eu, Manoel Silva Couto, Técnico Judiciário Juramentado, subscrevo, digo, datilografei e subscrevo. (as) Pericles Raimundo de Oliveira — Juiz de Direito. — (2.050 — A. SERRA).

AMÉRICA, GRANDE OU PEQUENO?

Bragança: cúmplice da "eutanásia americana"?

Fernando Luiz

Após vinte anos sem conquistar um título estadual — o último foi em 1960 —, o América F.C. pode ainda ser considerado um grande clube? Pode. Agora mais do que nunca. Depois da construção de sua magnífica sede situada à rua Campo Sales, os associados do América podem orgulhar-se de pertencerem a um dos mais requintados clubes de futebol do Brasil. Com planos para a construção de uma Vila Olímpica, em Nova Iguaçu, o América promete ser, dentro de aproximadamente dois anos, segundo cálculos da direção do clube, um dos mais completos clubes do Brasil, possuindo um patrimônio verdadeiramente invejável.

Mas tendo inserida em sua sigla a palavra FUTEBOL, podem os torcedores do time de futebol, depois desses vinte anos sem a conquista de um título estadual, considerarem-se simpatizantes de um grande time? A sadia e sempre ativa gozação existente entre as torcidas costuma dizer que o América nada... nada... e morre na praia. Atualmente, para desespero de seus aficcionados e poucos torcedores, essa afirmação poderia ser classificada de otimista. Na verdade, nos dias de hoje, O América está se afogando bem antes de avistar a terra firme.

Para os mais velhos torcedores, (ou sofredores?) e eles constituem a maioria dos que acompanham os jogos do time, a esperança da formação de uma equipe, se não parecida com a de 60, ou mesmo 74, que ao menos possa disputar em igualdade de condições com os demais, aliada a uma paixão obstinada que, hoje, deixou até de ser um lazer, é talvez a explicação encontrada para compreender-se a razão de ser da mola que os impulsiona aos estádios.

Os mais fanáticos talvez bradassem — Mas o Corinthians permaneceu 23 anos sem ser campeão e sua torcida continuava a incentivá-lo? Continuava, é verdade. Entretanto, eliminando o fenômeno de masoquismo comum nesse tipo de situação incomum, sempre houve investimento no futebol do Corinthians, que além de tudo foi bafejado pelo destino de disputar uma década inteira de futebol contra um clube que possuía nada menos do que Pelé. E a diferença básica entre os jejuns de títulos estava na quase sempre participação do Corinthians nas finais dos campeonatos, sendo, aí sim, um verdadeiro nadador que morria na praia. Vejam bem, eu disse, morria na praia.

VELHOS E MOÇOS

Comparações com Corintians à parte, voltemos ao América. Já falamos dos torcedores velhos, capazes de até hoje abdicarem de algumas horas de seu trabalho para estacionarem 2seus táxis à porta do não menos antigo campo da Rua Teodoro da Silva, na esperança de assistirem a um bom treino. E os jovens que nasceram em 60 e ainda não conhecem o sabor de um campeonato? Que explicação lhes dar para o destino que os esperava? num país, e principalmente, em uma cidade que se alimenta de futebol?

Os torcedores, todos, sem exceção, queixam-se da administração atual, que segundo eles, visa mais o aspecto social do clube, esquecendo-se, ou não dando a atenção necessária ao departamento de futebol, sempre adquirindo jogadores razoáveis, a preços accessíveis para que a folha de pagamento não fique onerada. Argumentando com fatos mais recentes, citam a venda de César, atualmente no Benfica, a não manutenção de Silvinho, jogador feito no clube e vendido por não concordar em ceder aos padrões-limites da diretoria de futebol, quando é chegado o momento da renovação de contratos. Tudo isso, sem falar sobre a falta de habilidade dos dirigentes em relação ao episódio que determinou a saída de Marinho Peres do atual elenco. Contratações feitas sem critério, salário teto, e falta de ambição são alguns dos pontos em que os torcedores se calçam para criticar os dirigentes. Falta de estímulo dos torcedores, o que não proporciona uma arrecadação satisfatória e tentativa de agitação no clube, quando as derrotas se sucedem, influenciando no rendimento da equipe, são os argumentos de que a diretoria lança mão para tentar reagir às críticas que são uma constante.

Torcedores ou diretores? Quem está com a razão? De que maneira solucionar os problemas do futebol? Nas próximas eleições do clube, fatalmente haverá uma forte oposição à administração atual. Segundo os opositores, a falta de horizontes tem que acabar. A satisfação com o medíocre deve ser abolida para o bem dos que gostam das conquistas. Do contrário, suplicam os mais exaltados, seria melhor fechar o departamento de futebol, numa espécie de eutanásia americana.

A julgar pela campanha de 1980, essa hipótese, lamentavelmente, não seria das mais absurdas. Das 43 partidas disputadas este ano, o América foi derrotado em 19 delas, conseguindo 13 empates e, pasmem, apenas 11 vitórias. O que significa dizer que: de cada quatro partidas disputadas, o América conseguiu uma vitória, um empate e duas derrotas. Para os que gostam de descer a detalhes discriminemos esta estatística. A renda bruta alcançada em 80, na Taça de Ouro, Taça GB e 1.º turno do Campeonato Estadual, atingiu a pouco mais de Cr$ 33 milhões de cruzeiros, assim divididos: Taça de Ouro — Cr$... 15.098.655,00; Taça GB — Cr$ 7.117.390,00 Campeonato Estadual 1.º turno — .... 11.623.905,00. Estamos orçando apenas a renda bruta dos jogos.

Vejamos agora a renda líquida, e as cotas que couberam ao América. A renda líquida aproximou-se da casa dos Cr$ 24 milhões, assim discriminados: Taça de Ouro — Cr$ 10.215.673,33; Taça GB — Cr$ 4.897.832,76; Campeonato Estadual, 1.º turno — Cr$ 7.931.582,03. Das cotas que couberam ao América nessas três competições que ele disputou em 80, a arrecadação não somou mais de dez milhões, com a seguinte divisão: Taça de Ouro — Cr$ 4.254.949,79. Taça GB — Cr$ 2.067.404,58; Campeonato Estadual 1.º Turno — Cr$ 3.100.336,46. É, são números verdadeiramente pessimistas para que se possa pensar em investir de maneira decisiva na compra de jogadores dentro do atual mercado.

OS NÚMEROS

Perdoem-me os meus, já familiares, e amigos torcedores, todavia, para que tenhamos uma estatística completa, sou obrigado a fornecer-lhes (e confesso que faço isso com profundo pezar) o lado técnico deste levantamento. Das 11 vitórias conseguidas, se levarmos em consideração que o calendário esportivo possuiu onze meses, o América, estatisticamente, só venceu uma vez por mês, sendo que em cinco delas, o triunfo foi pelo placar mínimo, três vezes por 2x0, uma vez por 2x1, e uma vez por 4x0. No Campeonato Nacional, foram 16 partidas, 4 vitórias, 4 empates e oito derrotas. Na Taça GB, cinco jogos, uma vitória, um empate e três derrotas. No Campeonato Estadual, até hoje, computando-se os dois turnos, são 16 partidas, com quatro vitórias, cinco empates e sete derrotas. Foram assinalados 35 gols a favor e 47 gols contra. As demais partidas foram amistosas, num total de seis. Com duas vitórias, três empates e uma derrota.

Se não bastassem os números apresentados, satisfaçamos a curiosidade dos masoquistas, sem, contudo, termos o interesse de ferir, ainda mais, os saudosistas; com alguns dados curiosos, senão tristes, da campanha de 80. Com exceção da partida contra o Nacional, de Manaus, válida pela Taça de Ouro e na qual o América venceu por 4x0, em nenhum dos outros 42 compromissos a equipe conseguiu marcar mais de dois tentos. Alarmante? Não, perto do fato de o time estar há mais de seis meses sem vencer dois jogos consecutivos, sendo que a única vez que isso ocorreu este ano foi no dia 13/4, contra o Santos, e 20/4, contra o Guarani, ambos por 1x0. A média de salário do elenco oscila em torno de 25 a 30 mil cruzeiros, e a idade é de 25 anos, aproximadamente. Dos artilheiros do time, o talentoso Porto Real, em todo o ano assinalou 12 gols, marca inexpressiva para uma temporada. Não bastando isso, em recente pesquisa realizada pelo Instituto Gallup, o clube não foi sequer cogitado para participar da opinião pública.

Para culminar esse desastroso ano de 80, surge um escândalo de suborno que passa a tomar conta de todas as manchetes do país. Pergunto: já ouviram falar de suborno em equipes tidas como eminentemente vencedoras?

É triste. Sim, é muito triste estar sujeito a um vexame desse gênero, capaz de levar seus próprios torcedores a fazerem enterros simbólicos da diretoria, além de compartilharem com a desconfiança popular em relação aos seus próprios ídolo. ídolos? manifestando-se através de faixas e cartazes. Diante desse lamentável quadro só nos resta a pergunta: — O VERMELHO ESTAMPADO NO PAVILHÃO DO AMÉRICA REPRESENTA O SANGUE QUE CORRE NAS VEIAS DOS AMERICANOS? OU SERÁ A CAPA DE VERGONHA QUE, ATUALMENTE, ESTÃO SENDO OBRIGADOS A VESTIR?

GALOPANDO

LAFAYETE

BOA CHANCE NA ESTRÉIA DE DAORLA

Finalmente na base do capricho, o que não acontece há muito, a programação noturna para hoje com nove páreos, incluindo uma disputa ao longo dos dois quilômetros, com chamada reaberta. As estréias somam nove, para a turma dos 3 anos, com destaque para Daerla, anotada nos 1.100 metros do oitavo páreo, reunindo 13 concorrentes, sendo estreantes, também, Pauline, Nanki Poo e Esbarrada. Na carreira dos potros, 1.000 metros, dotação principal de 95 mil, surgem nada menos de cinco inscrições inéditas em pistas cariocas, às de Jucar, muito prometedor, Airport, Esthoure, Oldemburg e Salvador, este na base de achichos. Mais uma estréia, a do alazão Aliano, na prova final em 1.200 metros, dando chance certa a esse inédito da Gávea, corrido com campanha regular em Cidade Jardim. A seguir a indenificação dos debutantes:

AIRPORT — Masc., alazão, SP (31-10-77), Leonoito e Chirone — Criação do Haras Coronel Bento e propriedade do Stud Flavinha — Tr.: J. B. Silva.
ALIANO — Masc., alazão SP (24-07-75), Millenium e Zanoquinha — Criação do Haras São Quirino e propriedade do Stud Tio Mariano — Tr. B. Ribeiro.
DAORLA — Fem., cast., SP (20-10-77) Quintão e Almora — Criação do Haras da Oria e propriedade de Neri da Silva Viegas — Tr. S. T. Camara.
ESBARRADA — Fem. alazão, RJ (5-11-77), Jaú e Estância — Criação do Haras Vale do Sol e propriedade do Stud Caiapó— Treinador: W. Panelas.
ESTHOURO — Masc. alazão, RS (10-9-77), Estheta e Palufa — Criação do Haras do Álamo e propriedade do Stud Cabo Frio — Treinador: A. V. Neves.
JUCAR — Masc., cast., PR (17-08-77), Pinhal e Lises — Criação do Haras Paraná Ltda. e propriedade do criador — Treinador: J. B. Silva.
NANKI POO — Fem., cast., RJ (19-08-77) Sabinus e Naora — Criação e propriedade do Haras-Fazenda Passatempo — Treinador: R. Tripodi.
OLDENBURG — Masc., alazão, RJ (2-12-77), Royal Prince e Beverly — Criação do Haras Vargem Grande e propriedade do Stud Margot — Treinador: G. Feijó.
PAULINE — Fem., cast., SP (18-11-77), Panquehue e Cibeline — Criação do Haras Pirassununga e propriedade do Stud Olympia — Tr.: C. Feijó.
SALVADOR — Masc., cast., RS (23-10-77), Honeyville e Enossaise — Criação e propriedade do Haras Santa Ana do Rio Grande — Tr.: A. Morales.

RUBEM É BÔA INDICAÇÃO

1.º PAREO — 20H — 1.000 METROS — Cr$ 93.600,00
1 Dépia, J. M. Silva 57
2 Danaraby, R. Silva 55
3 Birbosa, J. Ricardo 56
4 Utilidade, I. Brasiliense 52
5 Filule, W. Costa 52
6 La Faby, J. Garcia 57

2.º PAREO — 20H30M — 1.000 METROS — Cr$ 58 MIL
(DUPLA-EXATA)
1 Bru, F. Pereira F.º 56
2 Snow Fate, H. Arruda 57
3 Veratrum, E. Marinho 58
4 Alquivir, J. Ricardo 54
5 Czar Piotr, H. Vasconcelos 56
6 Ephessos, C. Xavier 54
7 Deep River, E. B. Queiroz 56
8 Lança-Chamas, F. Araújo 54
9 Sadi, A. Ferreira 55
10 Kadinal, G. Tozzi 57
11 Lumis, A. Machado F.º 55
12 Ginton, L. Maia 56
13 Fabino, E. R. Ferreira 54

3.º PAREO — 21H — 1.100 METROS — Cr$ 78 MIL
(CONCURSO DE 7 PONTOS)
1 Chano, F. Araújo 56
2 Despistar, R. Silva 56
3 Darol, J. Mendes 56
4 Beaumont, G. Meneses 57
5 Ramallah, J. M. Silva 56
6 Prince Tigre, L. D. Guedes 56
7 Great Challenge, J. Ricardo 56
8 Rubem, J. Pinto 56
9 Lizard Point, F. Esteves 56
10 Salvagem, F. Pereira F.º 56

4.º PAREO — 21H30M — 1.100 METROS — Cr$ 78 MIL
1 Assomado, T. B. Pereira 57
2 Callelon, J. M. Silva 57
3 Sol de Maio, P. Vignolas 577
4 Gran Castilho, F. Araújo 57
5 Nurburbring, A. Ramos 57
6 Zabro, F. B. Queiroz 57
7 Sweet Viking, F. Pereira F.º 57
8 Santulin, C. Xavier 57
9 Martim Pescador, J. Ricardo 57
10 Blenior, U. Meireles 57

5.º PAREO — 22H — 1.100 METROS — Cr$ 85 MIL
(DUPLA-EXATA)
1 Calvin, L. D. Guedes 56
2 Oldenburg, F. Lemos 56
3 Bravo Figaro, F. Pereira F.º 56
4 Grace, [illegible] B. Oliveira 56
5 Kind To Run, J. Ferreira 56
6 Salvador, J. M. Silva 56
7 Taponi, J. Ricardo 56
8 René Lacoste, E. R. Ferreira 56
9 Lord Banque, S. Silva 52
10 Siete Estrellas, J. F. Fraga 56
11 Vingo, R. Macedo 56
12 Esthouro, J. Garcia 56
13 Jucar, F. Esteves 56

6.º PAREO — 22H35M — 1.100 METROS — CR$ 78 MIL
1—1 Xandoquinha, J. Queiroz 56
2 Great Chanson, J. Ricardo 55
2—3 Raisa, F. Pereira F.º 56
4 Póxa, C. Xavier 57
3—5 Danena, J. M. Silva 56
" Dinha Só, R. Silva 56
4—6 Braila, G. F. Almeida 56
7 Ebollizione, F. Esteves 56
8 Sabiá Laranjeira, J. Pinto 56

7.º PAREO — 22H50M — 1.000 METROS — CR$ 68 MIL
1—1 Amadeu, P. Vignolas 58
2 Quiabeiro, R. Freire 56
2—3 Favorable, J. F. Fraga 57
4 Renapo, F. Esteves 58
3—5 Great Bullet, J. Ricardo 56
6 El Gigante, L. Januário 56
4—7 Fritz Klanner, E. B. Queiroz 56
8 Bando da Lua, J. Queiroz 57
9 Metauro, A. Ferreira 56

8.º PAREO — 23H15M — 1.100 METROS — CR$ 95 MIL
1—1 Arakan, P. Cardoso 56
" Edinar, A. Abreu 56
2 Sandiz, T. B. Pereira 56
2—3 Fantinga, J. Ricardo 56
4 Daorla, C. Pensabem 56
5 Tia Bessie, J. Ferreira 56
3—6 Kind Girl, F. Esteves 56
" Nanki Poo, R. Macedo 56
7 Sonata, J. M. Silva 56
4—8 Pauline, J. Escobar 56
9 Esbarrada, F. Pereira F.º 56
10 Karati, I. Brasiliense 56
11 Janacaster, A. Ramos 56

9.º PAREO — 23H40M — 1.200 METROS — CR$ 68 MIL
(DUPLA-EXATA)
1—1 Pyllatos, L. Maia 58
2 Trying, C. Valgas 58
3 Resquier, F. Pereira F.º 58
4 Atrium, J. Ricardo 58
2—5 Épiro, E. R. Ferreira 57
" Great Bliss, J. Escobar 57
6 Erez, G. F. Almeida 58
" Sine Die, E. Freire 58
3—7 Laço Firme, J. Garcia 58
8 Sol do Leblon, A. Souza 58
9 Mister Carlos, R. Freire 58
10 Rhadamanto, D. Neto 57
4—11 Gay Doodle, M. C. Porto 57
" Belmo, F. Marinho 58
12 Parcito, F. Esteves 58
13 Aliano, P. Vignolas 58
14 Gay Defiant, F. Araújo 58

INDICAÇÕES

Filule — Danaraby — Dépia
Alquivir — Kadinal — Bilu
Rubem — Chano — Darol
Martim Pescador — Assomado — Sol de Maio
Calvin — Salvador — Siete Estrellas
Ebollizione — Danena — Xandoquinha
Great Bullét — Fritz Klanner — Favorable
Sonata — Arakan — Fantinga
Pyllatos — Atrium — Aliano

Campo Grande mostra a sua nova safra

Pingo, Silveira — irmão do ex-zagueiro do Fluminense, que tem o mesmo nome — e Ubirajara, constituem-se na nova safra de bons jogadores que o Campo Grande mostrará à torcida, no ano que vem, oriundos da equipe de júniores, graças a um trabalho desenvolvido a apenas cinco meses pelo técnico Brandãozinho. Esta política de formar jogadores no próprio clube é apoiada por toda uma diretoria, através do presidente Ilídio Rodrigues Silveira.

Brandãozinho, um técnico experiente, com passagens por várias equipes do futebol brasileiro — América de Natal, Sampaio Correia do Maranhão, Bonsucesso — realiza hoje no Campo Grande, na equipe de júniores, um trabalho elogiado por toda uma diretoria que é o de descobrir novos valores, para a equipe principal, onde dirigiu por três vezes, possuindo um prestígio dentro do clube que lhe dá tranqüilidade para executar esta tarefa.

A estrutura financeira do clube não permite que se faça contratações, em grande escala e por isso, com apenas cinco meses dirigindo o time de júniores, Brandãozinho, vê com alegria os primeiros frutos surgirem, embora a equipe tenha conseguido somente o quarto lugar no certame onde o Flamengo foi bicampeão.

— A nossa colocação no campeonato foi considerada boa, porque os jogadores são novos. Todos os outros saíram da equipe e formar-se um conjunto, em pouco tempo é muito difícil, principalmente, numa hora em que tudo é feito apressadamente.

Na diretoria ninguém exige resultados imediatos e isto deixa o treinador bem à vontade para montar o seu esquema de avaliação sobre os jogadores que treinam no clube, formando-se filas, à beira do campo de Ítalo Del Cima, atrás de uma oportunidade, em dia de teste é, ensinando aos aprovados, os primeiros macetes da profissão.

Luiz Mendes

SANTO DA CASA FAZ MILAGRE?

Para que um clube faça uma política de renovação de valores no seu Departamento de Futebol, é preciso, como aconteceu recentemente com o Fluminense, que os dirigentes fiquem surdos aos clamores da torcida. No caso do Fluminense, acredito, nem foi por convicção que os dirigentes ficaram nessa de aproveitar a prata da casa. Não havia dinheiro, os valores para a compra de jogadores estavam, como ainda estão, totalmente distorcidos, nesse caso o remédio era deixar como estava para ver como ficariam as coisas.

Diante disso, não havia outra solução senão essa de dar força aos garotos. Os velhos foram mandados embora — Givanildo é o exemplo — Pintinho é outro. Algumas contratações precipitadas da primeira hora, foram desfeitas — Parraró e Tulica então nesse caso. Sendo obrigado a insistir com o que tinha, sem temperamento para dar murros em faca de ponta, Silvio de Vasconcellos acabou ganhando fama de persistente, de haver resistido em benefício de uma filosofia renovadora. Deu certo. O time acabou campeão do 1.º turno. Era a repetição do que ocorrera com o Flamengo, só que a FAF ao tomar conta do clube rubro-negro, contratou alguns nomes famosos, somando os àqueles garotos que muitas derrotas sofreram quando foram promovidos e que no entanto passaram a ganhar jogos na medida em que se iam aprimorando e adquirindo confiança, conjunto, no decorrer das competições.

E assim Cantarele, Rondinelli, Júnior, Andrade, Adílio, Tita, Zico, Júlio César, puderam se firmar no futebol, a custa de muitas decepções primeiro, antes de entrarem no ciclo das vitórias. Jogadores de diferentes fornadas das divisões inferiores rubro-negras, eles subiram aos poucos e não todos juntos e hoje já se lhes incorporam Mozer, Ronaldo, Edson, Anselmo e Vitor. Os jogadores comprados fora da fabricação caseira, foram aqueles que a Comissão Técnica escolheu para suprir pontos da equipe em que não se tinha suprimento na dispensa doméstica. Deu certo. O Flamengo ganhou três títulos de campeão em dois anos e está vivo ainda na luta pelo tetra.

Nessa política renovadora quem deveria se ter dado melhor, era o Botafogo, cujos valores vinham de um tricampeonato juvenil. Mas o Botafogo não teve paciência, foi instável, volúvel, como ontem escrevi nesta coluna. Basta que se diga que num lustro de tempo, o alvi-negro contratou 47 jogadores de fora, 14 técnicos e 11 preparadores físicos.

E hoje, entre alguns trazidos de outros clubes e muitos feitos dentro de casa, o Botafogo tem um elenco de 30 jogadores, sendo que há mais 10 emprestados pelo Brasil afóra. Com uma agravante: os de fabricação caseira, em sua maioria, são mesmo santos de casa — não fazem milagre...

Praianinha
Cachaça de Alcatrão de SÃO JOÃO DA BARRA
apresentam BASQUETEBOL EM FOCO

Noli Coutinho

◇ ESTRELINHAS — Quatro clubes disputarão o 11.º Campeonato Estadual Juvenil Feminino, numa demonstração que o esporte da cesta de estrelas não morreu. Este ano com uma novidade: moças até 19 anos completados na temporada, já de acordo com a nova deliberação do Conselho Nacional de Desportos.

◇ O CAMPEONATO disputado em dois turnos, nas próprias quadras, com o campeão do turno, se não repetir o feito no returno, disputará com o vencedor deste, o título, em jogo único e em ginásio neutro.

◇ RODADA INAUGURAL está marcada para este dia 19 jogando os quatro disputantes, a partir das 20 horas (sem preliminar e com ingresso grátis): Canto do Rio x Iguaçu B. C., em Niterói e Vasco x Olaria, em São Januário.

◇ AS DEMAIS rodadas estão marcadas para os dias 26 e 3 de dezembro (final do turno), 10, 15 e 19 de dezembro com a última do returno com: Vasco x Iguaçu e Canto do Rio x Olaria.

◇ NÃO CONVIDEM para sentar à mesma mesa os jogadores Fioravante (Flamengo) e Aluísio (Municipal). Os dois foram responsáveis (brigando) pela suspensão do jogo em que o clube da Rua Haddock Lobo vencia por 77 x 69, faltando segundos para o término.

◇ PAU COMEU — Chegou ao nosso conhecimento que as coisas também não andaram bem entre jogadores e torcedores nos jogos Vasco x Jequiá e Mackenzie x Fluminense. Houve briga a valer, lamentavelmente.

◇ ADVERTÊNCIA SÉRIA — Não resta dúvida que propicia maior público e talvez até desperte mais interesse, os jogos nas próprias quadras, como há muitos anos passados. O ônus, porém, é muito alto. Se não houver policiamento a altura, brevemente teremos fatos muito graves a lamentar. O que houve nos ginásios do Municipal, Vasco e Mackenzie ainda é pinto do que poderá suceder se não forem tomadas as devidas cautelas por parte da Federação, QUE É A RESPONSÁVEL PELO BOM ANDAMENTO DO ESPETÁCULO. Da década de 40 para cá as coisas mudaram muito, principalmente o público que é bem diferente. Fica, portanto, feita nossa advertência à FEBERJ, notadamente elevando-se em conta que o Campeonato Principal agora é que está começando a pegar fogo.

LUTA DEMOCRÁTICA
RJ, 13 de novembro de 1980

CARTOLAS REUNEM-SE PARA VIRAR A MESA

Baseados no argumento de que "houve absoluta falta de critério, na decisão do presidente da CBF, Giulite Coutinho, em determinar os 40 participantes da Taça de Ouro de 81, os presidentes dos clubes prejudicados por essa decisão, Palmeiras, América, Coritiba e Guarani, logo após solicitarem os serviços do advogado, Valed Perry, resolveram entrar com um recurso nos "órgãos superiores do futebol brasileiro" — (Inicialmente STJD, e caso seja necessário CND), pedindo para que haja um acréscimo de quatro vagas para a disputa da Taça de Ouro, em 81.

A reunião, convocada pelo presidente do Palmeiras, Bricio Pompeu de Toledo, teve a participação de um número bem maior de dirigentes do que o esperado, assim divididos: pelo Palmeiras, estiveram presentes, além do presidente, o vice-presidente, Nelson Duque, e o vice de futebol, Carlos Fachina. Do América F.C., participaram o presidente, Alvaro Bragança, o assessor da presidência, Amaro Maceió, além de Ildo Nejar, De Campinas, representando o Guarani, estiveram o presidente, Antônio Tavares, o vice, José Vitorino, e o vice de futebol, Ricardo Chuffi. Em nome do Coritiba, compareceu o seu presidente, Edson Mauad.

Segundo o advogado dos clubes, Valed Perry, "a decisão da CBF é antiesportiva, e descriteriosa", pois, segundo Valed, o grande erro da CBF foi a alteração das regras do jogo durante as competições. "É incompreensível o fato do Cascavel, por exemplo, que subiu esse ano para a divisão especial do Campeonato Paranaense, estar com a sua vaga garantida para a Taça de Ouro, e o Atlético Mineiro, vice-campeão brasileiro, caso não estivesse classificado por critério técnico, como está, seria eliminado. Isso para não falarmos dos casos do Londrina e CSA, campeão e vice da Taça de Prata, que estão garantidos para a Taça de Ouro".

O porta-voz dos clubes, e idealizador do encontro, Bricio Pompeu de Toledo, era o mais inconformado com a posição do seu clube. "Não se pode fazer isso com clubes de gabarito como os nossos. Aceitamos o critério técnico, porém, jamais deliberado durante uma competição. Essa decisão só poderia ser tomada para 1982. Tentaremos, inicialmente, o recurso no STJD, e caso não obtenhamos sucesso, chegaremos até o CND. Se houver fracasso nas duas tentativas, o Palmeiras cumpre o que foi determinado e disputa a Taça de Prata", afirmou o presidente.

A posição do Coritiba é idêntica à do Palmeiras, contudo, o presidente do Guarani, Antônio Tavares, ainda não decidiu se o seu clube participará da Taça de Prata, preferindo aguardar a definição do recurso. Tavares, um dos mais revoltados com a deliberação, fazia questão de lembrar que o Guarani foi o campeão brasileiro, em 78, e se trata de um clube de tradição, não podendo merecer um tratamento dessa natureza.

O presidente do América, Álvaro Bragança, como anfitrião do encontro, declarou que o clube carioca só disputará a Taça de Prata caso os paulistas participem, numa medida solidária aos clubes que já foram campeões brasileiros. Sobre a notícia de que o América cassaria o presidente Giulite Coutinho da presidência do seu Conselho Deliberativo, Bragança apressou-se em desmenti-la. "Não é verdade. Estaríamos misturando as coisas, o que não é do nosso feitio".

Após a reunião, que durou aproximadamente duas horas, houve um almoço oferecido pelo América, na sede do clube, a todos os dirigentes presentes, assim como aos jornalistas que compareceram.

A PALINHA DO APOLINHO

Washington Rodrigues

● **Vamos ver se a CBF resiste as pressões e mantém a decisão de promover o próximo Campeonato Nacional com 40 clubes e sem jabá, ou seja, apenas com os classificados tecnicamente. Os pedidos são muitos e as pressões também. Diariamente Giulite Coutinho está recebendo "sugestões" para adotar a drástica medida a partir do Campeonato de 82 e até agora vem resistindo heroicamente. Das solicitações, alguns, como o América, já passaram as ameaças e anunciam como trunfos para persuadir o presidente da CBF que, caso não sejam atendidos, não disputarão a Taça de Prata (segunda divisão), boicotando a competição. Ora, o time atual do América já provou que não faz falta em taça nenhuma e o que os dirigentes rubros tem a fazer é acatar a decisão superior e tratar de montar uma equipe capaz de honrar as tradições do clube e de dar menos dores de cabeça à torcida.**

● Hoje é dia daquele joguinho que anualmente é disputado entre a Seleção das Américas e um adversário da Europa. Este ano não foi possível conseguir um clube europeu e o Talleres de Córdoba entrou na rebarba. Leão, Anchetta, Batista, Roberto, Zico e Paulo César Lima foram convidados, mas apenas Leão, Anchetta e Paulo César foram liberados pelos clubes para viajar. Paulo César estava com distensão muscular e neh treinando vinha no time do Vasco, daí ninguém entender como foi a súbita recuperação que permitiu que ele treinasse uma vez e fosse dado pelos médicos do clube como apto para defender a Seleção das Américas. O pior é que para dar uma explicação à galera, os médicos do Vasco disseram que esse jogo vai servir como teste para sua escalação domingo contra o Flamengo. Quer dizer, um jogador tem distensão muscular, fica um tempão fora do time, faz um treininho de dois toques e é considerado em condições de atuar uma partida que inclue viagem de avião. Sem dúvidas, deve se tratar de um método de cura recém-lançado.

● **A oposição do Flamengo escolheu Walter Clark para ser o seu candidato a presidência nas eleições do mês que vem. Walter Clark esta relutando porque aguarda as decisões do Governo sobre os novos canais de televisão que serão lançados e para um dos quais ele é seríssimo candidato a "Papa". A oposição do Flamengo é composta por elementos dissidentes da situação, uma espécie de FAF-2 que sabem que será tarefa muito difícil desbancar a FAF-1 não só pela trajetória vitoriosa de Márcio Braga como pelo próprio modelo eleitoral do clube. A FAF-1 abre com Antônio Augusto como candidato a presidente, Márcio Braga para o Conselho Deliberativo, George Helal para o Conselho Fiscal e os demais atuais dirigentes redestribuídos em outras funções. Isto quer dizer que o comando permanece o mesmo com novas atribuições para todos, tipo rodízio no voleibol. Antônio Augusto foi bem nas atribuições que lhe foram destinadas mas não sei se continuará bom na presidência do clube. Pessoalmente acho que lhe falta alguma coisa para exercer o cargo máximo no Flamengo, muito embora as presenças de Márcio e Helal na retaguarda sejam uma garantia para qualquer presidente. Walter Clark é um candidato pessoalmente mais forte, com mais pinta de presidente para um clube como o Flamengo, mas sem retaguarda. Trocando em miúdos, Antônio Augusto tem defesa e não tem ataque e Walter Clark tem ataque e não tem defesa.**

Assembléia decide sobre Constantino

A permanência de Constantino Magalhães à frente da Comissão de Arbitragem poderá ser decidida na Assembléia-Geral convocada por Otávio Pinto Guimarães para o dia 27 do corrente. Há vários assuntos em pauta, mas o quente será a posição de alguns clubes com referência ao presidente da Comissão de Arbitragens de quem muitos estão querendo a cabeça.

A reunião da próxima quinta-feira está marcada para às 15 horas, e sua pauta consta do seguinte: I) referendar ou não a filiação da Liga de Pádua; II) indicar um membro para integrar a Comissão de Arbitragem no lugar de Wilson Lopes de Souza; III) tomar conhecimento e deliberar sobre as alterações propostas pelo presidente da Federação, no Estatuto e Regulamento Geral.

Constantino Magalhães voltou a dizer que não teme este tipo de pressão e que estará presente à Assembléia — a mesma que o indicou para o cargo que ocupa. Na sua opinião, a posição tomada em várias oportunidades e que originou um inquérito que corre na Justiça Desportiva, fala melhor que qualquer outra coisa. O presidente da Comissão de Arbitragem diz não temer a reunião do dia 27, "pois não sou homem que se impressiona com qualquer tipo de pressão".

O presidente Otávio Pinto Guimarães não quis afirmar que o caso Constatino Magalhães entrará em pauta, na parte referente à demissão de Wilson Lopes de Souza, mas o Vasco, Fluminense e Bangu parecem dispostos a solicitar o afastamento do atual presidente da Comissão de Arbitragem, fato em que o Fluminense lava as mãos, segundo Dilson Guedes.

Quanto ao inquérito que corre no TJD da Federação, amanhã teremos mais cinco testemunhas depondo, entre elas, Aloisio Felisberto da Silva, de quem se espera revelações interessantes, pois ele foi um dos "cantados" pelos subornadores.

Campusca e Serrano jogam esperanças

Campo Grande e Serrano jogam esta noite, às 21 horas, no Estádio de Italo Del Cima, uma partida isolada do Campeonato Estadual, completando a 5a. rodada, iniciada ontem, com ambos precisando da vitória a fim de manterem as esperanças para o Campeonato Nacional de 81.

O Serrano, que realiza excelente campanha nesta fase, sonha com a classificação na Taça de Ouro, enquanto que o Campo Grande luta simplesmente por sua inclusão na Taça de Prata, ambas a serem disputadas ano que vem.

No Campo Grande, o técnico Jair Pereira mantém o time que venceu o Americano por 1x0, depositando muita confiança na nova formação do ataque, principalmente em Caio, que já assinalou 9 gols nesta fase e desponta como um dos principais artilheiros do certame. No Serrano, Luiz Carlos Quintanilha utiliza os mesmos jogadores da vitória diante do Bangu, no último domingo, por 1x0, bem como o esquema, pois a equipe fará do contra-ataque a sua arma fundamental para vencer este jogo, apesar de não contar mais com o ponteiro-esquerdo Bernardo, vendido ao futebol espanhol, que realizava esta função de maneira perfeita. Os times: Campo Grande — Jorge; Panzarielo, Neném, Paulo Siri e Jacenir; Brás, Tuchê e Luiz Carlos; Caio, Edu e Luiz Paulo. Serrano — Acácio; Paulo Verdun, Paulo Ramos, Renato e Cândido; Israel, Moreno e Welington; Gilberto, Luiz Carlos e Anapolina. O juiz será José Aldo Pereira, auxiliado por Arthur Ribeiro Araújo e Luiz Augusto Pinto.

Telê viu Espanha e vai ver Itália

Barcelona (Especial LD) — Telê Santana, técnico da Seleção Brasileira, assistiu ontem ao jogo Espanha x Polônia, devendo viajar ainda hoje para Roma, onde se encontrará com o brasileiro Falcão, para saber se o jogador poderá ou não se apresentar juntamente com os demais convocados para os preparativos com vistas ao Mundialito a ser disputado no Uruguai, a partir dos dias quatro de janeiro de 81.

Na Itália, Telê assistirá Iugoslávia x Itália, sábado, pelas eliminatórias da Copa do Mundo na Espanha, em 82, seguindo, depois, para Bruxelas, onde verá Holanda x Bélgica, tambem pelas eliminatórias. Na próxima semana, Telê estará regressando ao Brasil com pleno conhecimento do futebol europeu.

Luiz Pereira pode arrumar as malas outra vez

Dirigentes preparam vassourada na Gávea

Os dirigentes do Flamengo estão estudando uma ampla reformulação no elenco de jogadores do clube e já pediram ao técnico Cláudio Coutinho que organize a relação dos craques que poderão ser negociados ou emprestados após o encerramento das atividades, o que significa uma autêntica vassourada na Gávea.

Sabe-se que o relatório irá desde o critério técnico ao disciplinar, pesando, também, a questão de idade. O técnico prometeu um estudo profundo sobre o assunto, assim como indicar o nome dos júniores que passarão a integrar o elenco principal do clube para a próxima temporada

A alta fonte da direção rubronegra não quis falar, mas acha que jogadores de renome serão incluídos nesta relação, sendo possível que Luis Pereira e Nunes sigam o destino do futebol paulista enquanto Fumanchu e Carpegiani iriam mesmo para o futebol árabe.

Dentro dos planos que estão sendo elaborados, os rubronegros pretendem fazer uma contratação de impacto. Um nome que poderá ser nacional ou estrangeiro, mas que possa ser especificamente comandante ou ponta-direita, com as características exigidas pelo futebol moderno.

O assunto está sendo tratado debaixo de grande sigilo, mas sabe-se que, em reuniões informais, já houve críticas ao caso de Cláudio Adão e de Luisinho, ora no Fluminense e no Bangu, respectivamente. Tanto que a partir de agora todas as decisões sobre contratação e dispensa de jogadores, terá o assessoramento da diretoria do clube, cabendo à Comissão Técnica apresentar seus argumentos e à direção do clube estudar todos os ângulos da questão, para evitar equívocos que hoje se refletem sobre a produção e a tranqüilidade de todo um time.

ZAGALO TERÁ VASCO COMPLETO DOMINGO

Paulo César volta domingo

O Vasco da Gama poderá utilizar pela primeira vez neste Campeonato Estadual, os seus melhores jogadores, na partida de domingo, frente ao Flamengo, pois, segundo o Departamento Médico, dos contundidos apenas Zandonaide — recuperando-se de uma operação — ainda não poderá ser liberado.

Paulo César Lima, que teve uma recuperação que surpreendeu a todos, sendo até liberado para a partida da Seleção das Américas contra o Talleres, em Córdoba, está nos planos do técnico Zagalo para retornar ao time neste jogo. João Luiz, Silvinho e Ivan são os outros jogadores liberados para participar do coletivo de amanhã, quando a equipe será definida para o "clássico dos milhões".

Apesar de nada esclarecer sobre as modificações no time, sabe-se que a maior preocupação do técnico vascaíno é quanto à volta de Paulo César Lima, pois, se forem confirmadas as suas boas condições, ele terá novamente um grande problema para colocá-lo no time, a exemplo do que aconteceu no primeiro turno, quando o jogador teve que ser deslocado para a ponta-esquerda, uma vez que Zagalo preferiu manter o meio-campo com Pintinho, Guina e Marco Antônio Rodrigues. Entretanto, estas dúvidas só serão esclarecidas na reapresentação do elenco, amanhã, em São Januário, oportunidade em que acontecerá um coletivo-apronto para decidir sobre as medidas no time para enfrentar o Flamengo.

A surpreendente recuperação do atacante vascaíno mereceu um comentário à parte do médico Clóvis Munoz.

— Apesar de todos criticá-lo, ele nunca faltou ao tratamento aqui na enfermaria, o que ajudou na sua recuperação. Se todos fossem profissionais como ele, o Vasco teria poucos jogadores machucados.

Vasco bate o Volta e garante a ponta no segundo turno

O Vasco venceu o Volta Redonda por 3x1 ontem à noite, no Estádio Raulino de Oliveira. Os gols foram de Marco Antônio e Marquinho, na etapa inicial, e Katinha e Coca, paar o Voltaço, na etapa final.

O Vasco começou marcando por pressão, dominando o meio-campo com Pintinho e Guina, e pôde impor o ritmo de jogo que queria. Aos 14 minutos, Marco Antônio abriu o marcador, num chute de fora da área. Com o predomínio do jogo, Marquinho, aos 28 minutos, fez o segundo gol. O Volta Redonda, entretanto, ameaçou num chute de Amauri, que o fez na trave.

Na etapa final, o panorama da partida continuou o mesmo com os vascaínos mandando em campo. Katinha fez 3x0, numa jogada de Roberto. Aos 14 minutos, Coca descontou para o Voltaço. No final, os vascaínos tocaram a bola garantindo a liderança do campeonato.

O Vasco formou com Mazzaropi, Brasinha, Orlando, Léo e Marco Antônio; Pintinho, Guina e Marquinhos; Katinha, Roberto e Wilsinho. O Voltaço jogou com Leite, Nem, Mauro Cruz, Jorge Luiz e Valdir; Carlinhos, Coca e Ademir; Lulu, Amauri e Orlando. A arbitragem foi de Wilson Carlos dos Santos, auxiliado por Luis Carlos Dias Braga e João Batista Biron. A renda de Cr$ 1.130,280, com 8.769 pagantes.

No Estádio Godofredo Cruz, o Flamengo venceu o Americano por 4x1, gols de Zico e Adilio, no primeiro tempo, enquanto Tita fez o terceiro e Anselmo o quarto. Luis Carlos marcou para o Americano, na etapa final. Fla e Vasco decidirão o segundo turno, com esperanças do tetra para o time gaveano. O Flamengo jogou com facilidade no ataque, entretanto, sua defesa apresentou muitas deficiências. Zico abriu o marcador, (24'), e Adilio ampliou após domínio completo dos rubronegros. Tita, fez mais um gol, em troca de passes com Anselmo, e após Luiz Carlos descontou, mas Anselmo umentou. O Flamengo formou com Cantarele, Leandro, Rondinelli, Marinho e Júnior; Vitor, Adilio e Zico; Tita, Anselmo e Edson. O Americano com Jair Bragança, Marinho, Rubinho, Tita e Waldir; Índio, Souza e Onorinho; Luis Carlos, Té e Sérgio Pedro. A arbitragem foi de Valquir Pimentel, auxiliado por Reinaldo Faria e João B. Santana. A renda de Cr$ 767,57,00 com 5.055 expectadores.

Em Marechal Hermes, o Bangu derrotou o Fluminense por 2x1 com gols de Ademir Vicente, numa cobrança de falta e Luisão desempatou. Cláudio Adão marcou, de pênalti.

A arbitragem foi de Arnaldo César Coelho, auxiliado por José Maria Brandão e Alcides Rocha. A renda de Cr$ 671,200,00 com 4.408 pagantes. O Fluminense jogou com Paulo Goulart, Edevaldo, Tadeu, Edinho e Rubens. Delei, Cléber e Mário; Neinha, Cláudio Adão e Zezé. O Bangu com Tobias, Ademir, Moisés, Rodrigues e Júlio; Carlos Roberto, Ademir Vicente e Marcelo; Botelho, Luisão e Luisinho.

Com dois gols de Mendonça, o Botafogo venceu o América por 2x0, no Maracanã. A renda foi de Cr$ 123,100,00, com 1,193 pagantes, dando prejuízo a ambos.

Brasileiros hoje no time de Menotti

Paulo César, do Vasco, Leão e Ancheta, do Grêmio, viajaram ontem para a Argentina, onde participarão do jogo entre o Talleres e uma Seleção Sul-Americana, hoje em Córdoba, na festa do 50.º aniversário desse clube. A seleção será dirigida por Cézar Luís Menotti, que convocou também Luís Pereira, Zico e Júnior, do Flamengo; Roberto, do Vasco; Batista, do Inter, e Sócrates, do Corintians, mas todos foram negados por seus clubes. Sócrates chegou a tentar sua liberação, mas foi convencido pelo presidente Vicente Mateus a ficar em São Paulo, treinando para os amistosos do Corintians e os futuros compromissos da Seleção Brasileira.

A liberação de Paulo César surpreendeu, porque o jogador está afastado do time do Vasco por causa de uma distensão muscular. Zagalo explicou que a presença do jogador na seleção não o prejudicará. Pelo contrário, servirá como um teste para saber se ele poderá voltar ao time domingo, contra o Flamengo.

DÊ UM PRESENTE PARA O FUTURO DE SEU FILHO.
ABRA UMA CADERNETINHA DE POUPANÇA RESIDÊNCIA